TIEMPO PARA SANTIAGO
HOY: Tendencia a perturbarse.—
EDICION DE 18 PAGINAS.— PRECIO $ 2.—

LA NACION

VIERNES 6 DE AGOSTO DE 1948
SANTIAGO DE CHILE

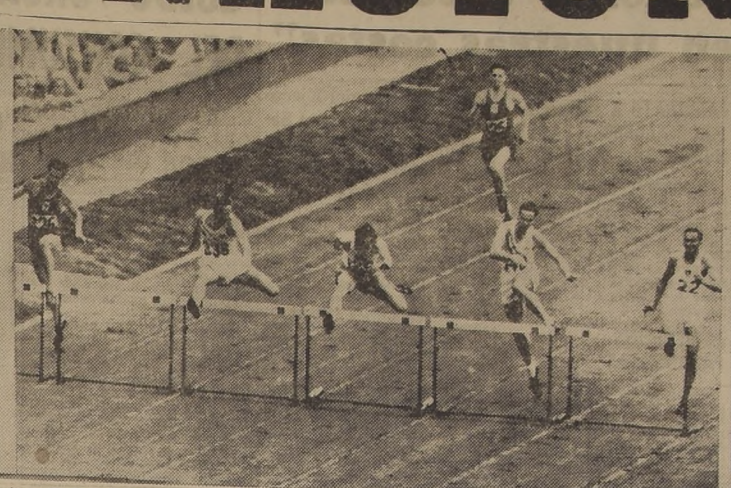

DE LA MAGNA JUSTA.— En primer término aparece el arquero chileno del team de water-polo, T. Salah Jaque, despejando un lanzamiento del contrario, durante el partido que sostuvieron con India, en la piscina de Finchley, al norte de Londres. En el grabado siguiente, Suecia obtiene un nuevo récord olímpico en los 400 metros vallas, por intermedio de R. Larssen (N.o 128), que puso en la semifinal 51" 9|10. R. Ault (N.o 338), de Estados Unidos, remata segundo, y Duncan White, de Ceylán (N.o 22), ocupa el tercer lugar. Finalmente, en la extrema derecha, se ve al teniente L. M. Premoli, de Argentina, salvando un obstáculo en la prueba de equitación del pantathlón moderno.— (Fotos ACME).

DECATHLON: 1.º KISTENMACHER, ARGENTINO

Figueroa ocupa el 17.º lugar y Recordón el 22.º

UERTE.— La joven cam- sudamericana de los 200 , Annegret Weller, no tu- rte en la prueba olímpica r. El cable anuncia que scalificada por tres par- falsas. Lloró con justa tan inesperado contraste.

MERO.— Enrique Kis- r, de Argentina, cam- americano del decatlón, su capacidad en las imeras pruebas de las ayer en el Estadio de Wembley. Va en el privilegio, superando a istas norteamericanos.

MAL DIA PARA LAS CHILENAS

Nuevos récords

AUNQUE no participó ayer el conjunto chileno de básquetbol —en el cual están puestas todas las esperanzas de los aficionados— la última jornada cumplida en Londres significó que todo el interés local se concentrara en la actuación de los decatlonistas Mario Recordón y Hernán Figueroa, y las atletas Betty Kretschmer, Adriana Millard y Annegret Weller.

No fué un día de resultados espléndidos para los nuestros, ni tampoco desconsoladores, ya que Figueroa está clasificado en el puesto 17.o y Recordón en el 22.o pudiendo mejorar en las cinco pruebas de hoy. Por otra parte, las damas rindieron el máximo, ya se sabía que no aspiraban a una opción, y tienen que sentirse satisfechas de su labor. Lástima fué que Annegret Weller haya sido descalificada por tres partidas de falsas, ya que era de quien se podía esperar mejores tiempos.

En Esgrima, el team chileno no pudo participar por haberse extraviado los tenientes chilenos Nilo Floody y Hernán Fuentes, en uno de los caminos que llevan a Londres, lo que es de lamentar, pues los otros dos integrantes, Accorsi y Goldstein, se habían adiestrado especialmente.

En resumen, la actividad olímpica en el día de ayer resultó de poco interés para nuestros deportistas, aunque el puesto que lleva el argentino Enrique Kistermacher, nos llena también de satisfacción, por ser sudamericano, y un antiguo conocido nuestro.

KISTENMACHER

ESTADIO OLIMPICO DE WEMBLEY, 5. (U. P.) — Resultado individual al finalizar las cinco primeras pruebas del decathlon:

1.o Enrique Kistenmacher, Argentina, con 3.897 puntos; 2.o Heinrich, Francia, con 3.889 puntos; 3.o Robert Mathias, EE. UU. con 3.840 puntos; 4.o Floyd Simmons, EE. UU. 3.833 puntos; 5.o Irving Mondsheim, EE. UU. 3.811 puntos; 6.o Peter Mullins, Australia, 3.717 puntos; 7.o E. Adamszky, Polonia con 3.689 puntos; 13.o A. Azcune, Uruguay, con 3.446 puntos; 14.o Julve Ciriaco, Perú con 3.428 puntos; 17.o H. FIGUEROA, Chile con 3.306 puntos; 19.o W. Uzmicki, Polonia, 3.267 puntos; 20.o W. Gierutto, Polonia, con 3.262 puntos; 22.o MARIO RECORDON, Chile, con 3.131; 24.o E. J. Kournier, Canadá, con 3.109 puntos; 31.o E. Mukhta Egipto, con 2.718 puntos.

BUEN HUMOR

CENTRO OLIMPICO DE RICHMOND, 5. (U. P.).—La entrada de Enrique Kistenmacher a los comedores de la delegación argentina en el Campo de Richmond, fué saludada con una sal-

(PASA A LA PAGINA 9).

Annegret Weller fué descalificada

ESTADIO IMPERIAL DE WEMBLEY, 5. — (U. P.). — Annegret Weller abandonó la pista del Estadio Imperial de Wembley con los ojos llenos de lágrimas, al ser descalificada en la partida, por tener tres salidas falsas en la séptima serie de los 200 metros planos para damas.

Betty Kretschmer parece no estaba en la mejor de sus formas, pues comenzó a perder terreno poco después de la curva, cuando sólo se habían corrido 50 metros.

CAMPEON MUNDIAL Y OLIMPICO.— Joe Verdeu, de Estados Unidos, considerado como el mejor nadador de estilo pecho del mundo. Posee los records en 100 y 200 metros.

HOY: CHILE CON COREA

ESTADIO IMPERIAL DE WEMBLEY, 5.— (UP).— Programa que se desarrollará el viernes en la Décimocuarta Olimpíada de 1948:

ATLETISMO

10.30 A. M.— Decathlon (110 mts. vallas).
11.30 A. M.— Decathlon (disco).
3.00 P. M.— Decathlon (Salto garrocha).
4.00 P. M.— Posta 4 x 400 hombres (eliminatorias).
4.30 P. M.— 200 metros planos damas (final).
5.00 P. M.— 100 metros planos (final).
5.30 P. M.— Decathlon (jabalina).
Posta 4 x 1.500 (eliminatorias)
6.30 P. M.— Decathlon 1.500 mts. planos.

BASQUETBOL

10.30 A. M.— China con Iraq.
10.40 A. M.— Irán con Cuba.
3.20 P. M.— Egipto con Suiza.
7.30 P. M.— Chile con Corea.
9.00 P. M.— Argentina con Checoeslovaquia.

ESGRIMA

Espada por equipos en la mañana (eliminatorias).
Espada por equipos en la tarde (final).

HOCKEY

6.00 P. M.— Austria con Argentina.
7.15 P. M.— India con España.

BOGA

9.00 A. M.— Competencia de repechada.
2.00 P. M.— Repechada y cuartos finales.

TIRO AL BLANCO

8.00 A. M.— Fusil, posición de pié a 300 metros.

NATACION

9.00 a 12 M.— Saltos Ornamentales damas (saltos obligatorios).
1.500 mts. estilo libre (semifinales).
400 mts. damas, estilo libre (semifinales).
2.00 P. M. a 5 P. M.— Saltos ornamentales damas (saltos a elección).
200 mts. hombres, estilo pecho (semifinales)
waterpolo.
7.00 P. M. a 10 P. M.— 100 metros hombres estilo espalda (final).
Posta 4 x 100, damas (finales).

LUCHA

10.00 A. M. a 1.30 P. M.— Lucha greco-romana (final).
6.00 P. M. a 11.30 P. M.— Lucha greco-romana (final).

YACHTING

4.00 P. M. a 7 P. M.— Carreras de todas las categorías.

Hermosa final en los 400 mts. planos

LONDRES, 5.— (Agence France Presse).— (Por Robert Descamps).— Un silencio casi religioso se hizo en el inmenso Estadio de Wembley —magnífico en colores, bajo un sol brillante— cuando a las órdenes del juez de partida, los seis atletas clasificados para disputar la final de los 400 metros planos se alinearon en el punto de partida.

Se advertía en el ambiente que algo grande iba a suceder: que se iba a estar frente a una prueba de esas que se ven de tarde en tarde. Existía la convicción de que esta final sería una de las más bellas de los XIV Juegos Olímpicos.

Y, en efecto, con la cara contraída por la concentración, tomaron colocación en los blocks de partida: Herbert McKenley, el "tifón de Jamaica", campeón mundial desde no hace mucho con 45" 9|10; su compatriota, el gigante Arthur Wint; el australiano Curotta, y los norteamericanos Whitfeld, ya campeón olímpico de los 800 metros, Bolen y Guida. Nuevamente en esta prueba de largo sprint, ningún europeo iba a figurar, y la prueba se iba a resolver —así podía pensarse— en un duelo entre negros y blancos, éstos últimos representados únicamente por Curotta y Guida.

Desde la partida, McKenley tomó el mando del lote, y a los 200 metros, tenía ya tres de ventaja sobre Wint, quien, como es su característica, parecía correr apenas, y Bolen, cuyas partidas son siempre rápidas. A los 300 metros, McKenley había aumentado su ventaja a cinco metros, pero ya Wint anunciaba una reacción formidable. En los últimos 50 metros, Wint alargó su interminable zancada y pasó irresistiblemente a su compatriota, para ganar en 46" 2|10, igualando el record olímpico establecido en 1932 por el norteamericano Carr. Por el tercer puesto una lucha estrechísima

(PASA A LA PAGINA 9).

VISOS DE REMATES EN LA ULTIMA PAGINA

"Chile no acepta posesiones o colonias de países europeos en nuestras costas"

PROYECTO EN FAVOR DE EMPLEADOS SEMIFISCALES ENVIO S. E. AL SENADO

En el Senado se recibió ayer el Mensaje del Ejecutivo, por el cual somete a la consideración del Congreso Nacional, el proyecto de ley que autoriza a los Consejos de las Instituciones Semifiscales, y de Administración Autónoma para liberar a los respectivos empleados de dichas instituciones, de la obligación de restituir hasta dos meses de sueldos recibidos, a cuenta de futuros aumentos, durante el año 1946.

Los Consejos castigarán en sus inventarios los valores que figuren por tal concepto.

La ley comenzará a regir desde su publicación en el Diario Oficial.

Firman el Mensaje el Presidente de la República, y los Ministros señores Jorge Alessandri y Guillermo Varas Contreras.

CANDIDATO A SENADOR POR MALLECO y CAUTIN, MOISES RIOS ECHAGUE

El diputado democrático don Moisés Ríos Echagüe es candidato a senador por las provincias de Malleco, Bío-Bío y Cautín.

Como ningún otro miembro del partido ha disputado dicha candidatura, se estima que la Junta Ejecutiva proceda a proclamar al señor Ríos Echagüe en su próxima reunión.

ACTIVIDADES FALANGISTAS

JUNTA NACIONAL.— Hoy se reúne, a las 22 horas, la Junta Nacional de Falange, organismo máximo del Movimiento, a fin de escuchar la cuenta política y electoral de la Directiva Nacional.

TERCERA COMUNA.— Se cita a los falangistas de la Tercera Comuna (Portales), a reunión en Alameda 540, a las 19 horas.

El objetivo de esta reunión es iniciar los trabajos electorales del candidato a Diputado por el Primer Distrito, Dr. Tomás Reyes Vicuña.

En esta oportunidad se completará el empadronamiento de los efectivos comunales.

EMPADRONAMIENTO.— Diariamente, de 19.30 a 21 horas, se atiende en la Casa Central a los falangistas que aun no han cumplido este requisito de organización.

Dice Mensaje del Ejecutivo, enviado ayer al Senado, sobre aprobación del Tratado de Asistencia Recíproca

En el Senado se recibió ayer un importante Mensaje del Presidente de la República y del Ministro de Relaciones Exteriores, por el cual someten a la consideración del Congreso Nacional el proyecto de acuerdo que aprueba el Tratado Interamericano de Asistencia Recíproca, suscrito por Chile en Río de Janeiro el 2 de septiembre de 1947.

En la exposición de antecedentes que hace el Ejecutivo en el Mensaje, figura lo siguiente que, "respecto de los alcances del Tratado de Río de Janeiro, estimó convenientes dejar constancia de dos declaraciones que figuran en el Acta Final de la Conferencia, y que se refieren a sus estipulaciones. La primera consiste en una reserva expresa de nuestra Delegación en el sentido de que en la zona de seguridad, en la extensión de las costas correspondientes a nuestro país, Chile no reconoce la existencia de posesiones o colonias de países europeos, y que mantiene intactos sus legítimos derechos sobre el territorio antártico de la República. La segunda consiste en un acuerdo de la propia Conferencia para estimar que ninguna de las obligaciones derivadas del Tratado debe ser interpretada en el sentido de justificar una política armamentista, y que, por el contrario, el objetivo buscado reside únicamente en el mantenimiento de la paz, y la seguridad del Continente".

Finalmente, se expresa en el Mensaje que este Tratado ha de contribuir poderosamente a alejar de nuestro Continente las posibilidades de ataques armados o agresiones.

CITACIONES POLITICAS

PRECANDIDATURA DE VAN DE WYNGARD.—El Comando General de esta precandidatura a diputado se reunirá a las 18 horas de hoy, en Bandera 552, altos, para resolver diversos problemas urgentes. El señor Van de Wyngard dará a conocer los trabajos efectuados hasta la fecha.

Mañana, a las 19 horas se reunirá el Comité Político de Quinta Normal.

ASAMBLEA LIBERAL DE QUINTA NORMAL.— Esta noche, en Mapocho 5184, se reunirá el Directorio de esta asamblea para tomar acuerdos relacionados con la lucha interna de precandidatos a diputados del 2.o Distrito que se efectuará el próximo domingo.

PRECNDIDATURA ABRAHAM ALCAINO.— A las 19.30 horas de hoy, en Lord Cochrane 354, Asamblea Radical de la Octava Comuna, será recibido el precandidato a diputado señor Abraham Alcaíno, quien disertará sobre la "Corporación de la Vivienda".

ASAMBLEA RADICAL DE LAS CONDES.— Cita para hoy a las 15 horas en Avenida Tajamar esquina Vitacura, para elegir mesa receptora de sufragios para la lucha interna del 15 del presente.

SECCIONAL CARLOS MARX—Esta Seccional Socialista de la Novena Comuna tiene ampliado general el próximo domingo, a las 10 de la mañana, en Catedral 1413, Casa del Pueblo.

NUEVOS COMITES APOYAN A VERGARA

Nuevos elementos han adherido en la Asamblea Radical de Maipú, como en otras, en los últimos días, a la precandidatura del señor Enrique Vergara Betancourt para diputado por el Segundo Distrito.

En el curso de la semana, el señor Vergara Betancourt ha sido recibido por sus partidarios de Barrancas, Peñaflor, Malloco y Quinta Normal.

Dirige los trabajos preelectorales en la Asamblea de Maipú, el siguiente Comité: Presidente, Armando Pallamar; vicepresidente, Oscar Mario Peñafiel y Jorge Bazán Urrutia; secretario general, Floridor Arriagada Hernández; directores, Manfredo Urzúa Acevedo, Juan Pino Borde, Luis Palmiño Rodríguez y Luis Moraga Rojas.

HOY PROCLAMAN A FAIVOVICH EN LA COMUNA DE QUINTA NORMAL

A las 21 horas de hoy en el local de la Asamblea Radical de Quinta Normal, José Joaquín Pérez 4743, se proclamará al candidato a senador por Santiago, diputado Angel Faivovich. Proclamará al señor Faivovich el señor Alejandro Ruz Aguilera, Alcalde de la Comuna, hablando a continuación los señores Luis Bernal Cantuarias, Rogelio Muñoz Fajardo, Fernando Henríquez, Corina Solano de Rubio, cerrando la manifestación el señor Angel Faivovich, quien abordará tópicos de la actualidad política nacional e internacional.

Terminada la proclamación del señor Faivovich, se ofrecerá un cocktail en honor del candidato, el que será servido por las siguientes damas del Comité Femenino: Corina Solano, Orsina Salazar de Van de Wyngard, Magdalena Ugaz, Aurora García, Corina Rubio y Lidia Arévalo.

GUIA PROFESIONAL

MEDICOS

DOCTOR JIRON
Niños
Unión Americana 158.— Lunes ½-10. Viernes, sábado 3-5. — Teléfonos 491403-90204.
8 VIII

DOCTOR RATINOFF
Pulmón — Asma
Agustinas 681 — 3 a 6
Corazón — Rayos X
32521 — 46405
31-VIII

Dr. HERNANI PARODI
Piel - Venéreas
Serrano 333. Teléfono 89693
2 IX

CLINICA PIEL VENEREAS
Dr. Sylvester.
Examen salud. Rayos X.
8-10 1|2 y 3-8. — Teléfono 61832 Monjitas 298. 4-1-49

DR. MANUEL MUÑOZ VALENZUELA
Enfermedades de niños.
Almirante Pastene 844-A
Teléfono 41270.

Dr. WORTZMAN
Medicina interna. Reumatología. — Rayos X
Monjitas 350 2.o piso. Depto. 1.
Fono 31813 — Horario: 5-6|30
Dr. CLAUDIO COSTA
Cardiología Electrocardiograma
Rayos X
Horario: 3-5.

DR. CASTAÑON
Exclusivamente pulmón
Agustinas 1269 (edificio LA NACION)

Dr. WAISSBLUTH
Corazón, Pulmón, Estómago, Hígado.
Rayos X.
Serrano 140.—Fonos 64177-44958.
31 XII

INSTITUTO DE ENFERMEDADES DEL CORAZON
Dr. DESIDERIO GROSS
Titulado Europa y Chile
2 años en Nueva York
EXCLUSIVAMENTE PARA ENFERMOS DEL CORAZON
Cansancio, presión, aorta, angina, coronarias, asma, trastornos nerviosos del corazón.
Tratamiento de los trastornos circulatorios de las piernas
Providencia 309 . Fono 491402
31 VIII

DOCTOR THOMPSON SCHWARZENBERG
Señoras: glándulas, obesidad, arterioesclerosis, reumatismo, hígado, estómago, intestinos.
Metabolismo, impotencia sexual.
Merced 466-A. — Fono 83788
2 IX

Dr GORGEWSKY
Rayos X
Broncopulmonares. Estómago. Hígado, Diabetes. (De 2 a 5). Almirante Barroso 57. 14-XII

DR. STUTZIN
Ex Director Hospital Europa, Urinarias, sexología, impotencia.
Ultratermia.
Monjitas 843-B — Departamento 44.— 3 a 6 P. M.
2 IX

GALLEGUILLOS
Rayos X
Corazón. Pulmón. Hígado. Estómago
Nataniel 457 Fono 80691
31 X

DR. GRINSCHPUN
Corazón. Riñón, Hígado, Intestinos. Endocrinos. Sexología, Rayos X Consultas: 1.45-4.15. Miraflores 260. Fono 33656. H. A.

MEDICOS

Dr. J. MONTERO C.
Hernias, Várices, Hemorroides sin operar.
Rayos X. Diabetes. Reumatismo. Obesidad. Corazón. Pulmón. Estómago. Hígado y Vías biliares. Tratamiento impotencia según Kraft-Ebberling.
Parque Forestal 384. Tel. 33639.
30 IV 49

CONSULTORIO MEDICO ECONOMICO
Consultas con Rayos X: $ 50.— Especialmente medicina interna de adultos y niños: corazón, pulmón, estómago, hígado y vías biliares, diabetes, reumatismo, obesidad, hernias, várices, hemorroides: sin operar venéreas.
Irarrázaval 461-A.
Consultas: Niños, 2.30—4.30.— Teléf. 90922.
Adultos: 5.30—8.— Tel. 33639.
8 VIII

PROFESOR RAMIREZ
José M. Infante 22.
Piel, Venéreas.
Fono 48517.
2 IX

DOCTORA LONNBERG
Ginecología. Partos
Nataniel 658. Fono 64562.
6 VIII

DR. CASTILLO TOLEDO
Piel, Sífilis, Venéreas
Namur 67. Frente Hospital San Borja — 3-5 y 7-8
18-VIII

GONDOS
Recientes estudios en Estados Unidos. Ortopedia-Traumatología. Reuma. Deformaciones huesos accidentes trabajo y deporte. Phillips 16. Fono 32351. H. A.

OCULISTAS

HERNAN BRINCK
Médico oculista: Monjitas 722.
De 4 a 8 P. M. Teléfonos:
490380-30264 13 VIII

DOCTOR
DANIEL AMENABAR OSSA
Operaciones. Enfermedades de ojos. — Graduado Londres
9.30 — 6.
MARIO AMENABAR PRIETO
Estudios, Alemania. 3 — 6.30.
Moneda 973. Oficina 581
Teléfono 82792.
17-VIII

ABOGADOS

RUIZ Y CIA
ABOGADOS
Juicios civiles, criminales, del trabajo, Divorcios. Nacionalización extranjeros. Contratos.
Compañía 1068. Oficina 807
(Altos Cine Plaza)
Consultas de 6-7
Sábado 11-12
26-VIII

LAURA MULLER DE CABALLERO
FRANCISCO CABALLERO
Propiedades.
Divorcios. Atención esmerada provincias. Morandé 291. Oficina 19.— Teléfono 84588.
25 VIII

JOSE BERESTESKY
Abogado
Asuntos penales.—
Bandera 172.
17 VIII

ELIAS NEHGME RODRIGUEZ
Abogado
Juicios civiles, comerciales, criminales y trabajo. Atención provincias. Consultas 6 a 8 P. M
Estado 33, oficina 45.
26 VIII

ABOGADOS

AIDA SEPULVEDA
HERACLIO MORALES
Civiles, Criminales, Comisiones.
Representaciones.— Atención provincias.
Arturo Prat 722—Depto. 2.— 68678.
3 VIII

LUCY KNOCKAERT PEÑA
Abogado. Juicios civiles, comerciales y especialmente del trabajo. Alameda 1435. Departamento 5, Teléfono 66614
13-VIII

RENATO FERNANDEZ LECAROS
VICTOR VIAL V.
ARMANDO REYES D.
Abogados
Agustinas 1350 — Oficinas 570.

DENTISTAS

ARTEMIO BARRIENTOS
Cirujano Dentista
Radiografías, Placas, Extracciones. Matías Cousiño 150.— Depto. 819. Fono 80645.
4-IX

DOCTOR A. CASAS BASTERRICA
Cirujano-Dentista
Dentaduras relámpagos en 24 horas, y reparaciones en 80 minutos. Cirugía: operaciones y extracciones indoloras.
Consultas: de 2.20 a 7.30
Monjitas 485.
H. A.

DR. ALFREDO MUÑOZ LOBOS
Cirujano-Dentista
Puentes, Placas. Extracciones.
Compañía 1852. Fono: 85779.
H. A.

DIENTES ANTIESTETICOS
Reciben perfecto aspecto estético por fundas de porcelana. Reajuste y reparaciones de planchas antiguas. Trabajos urgentes en 24 horas. Doctor RODRIGUEZ. Pasaje Matte 81, departamento N.o 222. Fono 33343. H. A.

ARTEMIO BARRIENTOS
Cirujano Dentista
Radiografías. Placas. Extracciones.— Matías Cousiño 150.— Dept. 819.— Fono 80645
4 IX

MATRONAS

MATERNIDAD SARA ZAVALA
Atención permanente de médicos — Movilización por cuenta de Clínica pensionados desde $ 1.500
Arturo Prat 1722 — Fono 51056
6 VIII

RAQUEL GONZALEZ TORO
Especialidad primerizas
Serrano 161 — Fono 87202.
15 XI

SEÑORA MORAL
Embarazos toda época.
Tratamiento casos urgentes.
Avda. Santa María 435. Depto. 311, próximo Escuela Dental.
Fono 84931
31-VIII

SARA SAN MARTIN
Clínica
San Francisco 208. Teléfono 88585. 9 A.

MATERNIDAD ST. JOSEPH'S
Carmen Cuevas
Casos urgentes, enfermas provincias.— Villavicencio 378.
Tel. 34342. 6 VIII

MERCEDES DARRIGRANDE
Estudios extranjero, últimos adelantos. — Avda. Holanda 3549.— Teléfono 42463.
2 IX

MATRONAS

FILOMENA YEVENES
Consultas gratis
San Diego 267
31-VIII

SEÑORA PHERINY
Atiende enfermas provincias
Lord Cochrane 95. 26 VIII

SEÑORA CARMONA
Santa Rosa 203. Fono 68331.
26 VIII

CARMELA TORO
Matucana 640 Tel. 92206.
10 VIII

AZUCENA NAVEAS
Diagnóstico embarazos cualquier época. Atención permanente.— Santa Filomena 150 (Micro Funicular)
4 IX

TECNICOS DENTALES

LABORATORIO DENTAL LEZAETA
Dentaduras artificiales.
Composturas inmediatas.
Huérfanos 757 — Tercer piso
Oficina 308 — Teléf. 31829
H. A.

HUMBERTO MAULEN
Mecánico para dentista.
Bernardo O'Higgins 773.—Of. 6
Fono 60784.
Composturas rapidísimas.
H|A.

PRACTICANTES

DOMINGO CUEVAS
San Pablo 3255. Fono: 91777.
Atención: 9-1 P. M. y 2.30-9 P. M.
H. A.

REYES
Tratamientos
A. Prat 763.—Teléfono 66532.
2-X

ESCOBAR
Tratamientos.
Huérfanos 757 — Oficina 207.
10 VIII

MOISES SANCHEZ
Inyecciones. Curaciones. Atención domicilio. San Diego 1393
Telf. 52179. 17 VIII.

VETERINARIOS

CLINICA VETERINARIA AMERICANA
Avenida Condell N.o 15.
Fonos 45224 — 48541.
4-IX

MASAJISTAS

LUIS MUGA LEON
Masajista titulado
Compañía 1329 — Pedir hora.
Teléfono: 62480 — Atiende a domicilio.
H. A

ORTOPEDICOS

ORTOPEDICO FELIX
Arturo Prat 152.
Pies planos, deformados.
H/A.

ORTOPEDICO MARCOS
Esmeralda 834
Teléfono 68666
17-I-49

CORREDORES DE PROPIEDADES

ROSEMBERG MIERES
Oficina de Propiedades
Huérfanos 1112 F. Fono: 66982
Compra-Venta Casas, Fundos, Parcelas — Arriendos
Administraciones
H A

QUEDO ORGANIZADA LA CAMPAÑA DE FOME[NTO] DEL CONSUMO DE SUSTITUTOS DE LA CA[RNE]

CUATRO ASPECTOS DEL PLAN INDICADO POR DIETISTAS

Más de cien profesoras de nutrición y técnicos del ramo, se reunieron ayer en el Palacio de Gobierno para cristalizar la campaña de difusión y fomento del consumo de sustitutos de la carne, cuya escasez se ha visto agudizada por el cierre de la cordillera, con motivo de los recientes temporales.

En ausencia de la esposa de S. E. el Jefe del Estado, señora Rosa Marckman de González Videla, la vicepresidenta de la Asociación Nacional de Dueñas de Casa, señora Clara Williams de Iunge, explicó el objetivo principal de la reunión y la petición del Primer Mandatario, en el sentido de que esta institución colaborara en una campaña de difusión para conseguir la reducción del consumo de carne y su sustitución por alimentos cuyos valores nutritivos compensan su menor consumo.

Se les dió a conocer el plan general que, en una reunión anterior, habían elaborado técnicos en alimentación y médicos dietistas, profesores de la Universidad, que para estos estudios fueron convocados por la esposa del Primer Mandatario.

La señora Iungue expuso el plan elaborado y los motivos que hacían necesaria esta campaña. Agradeció a nombre del Gobierno la colaboración que están prestando estas profesoras a la Asociación de Dueñas de Casa, y les pidió un nuevo esfuerzo en favor de la colectividad.

La directora del Instituto de Economía Doméstica del Instituto Pedagógico de la Universidad de Chile, señora Ana Preker, explicó la forma práctica de llevar a cabo esta campaña de difusión.

Finalmente, se estructuró el comando de la campaña, organizándose cuatro grupos bases:

El primero, dedicado a la confección de minutas equilibradas, funcionará bajo la presidencia de la señora Eugenia Wilson, que trabajará con las profesoras de nutrición de las Escuelas Vocacionales;

El segundo, que se ocupará de la recolección de recetas de sustitución de la carne, lo presidirán las señoritas Julia Ulloa y Haydée Valencia;

El tercero, circunscribirá su acción a la popularización de los diferentes tipos de leguminosas, cuyo excelente sabor y valor nutritivo no son debidamente apreciados por los consumidores, y será presidido por la señorita Ana Norambuena, y

El cuarto, que hará una recolección de recetas para el mejor y completo aprovechamiento de la carne, será presidido por la señorita Sara Ríos.

En esta misma reunión, quedaron también designadas las profesoras que harán esta misma labor de difusión en los grupos comunales de la Asociación Nacional de Dueñas de Casa, quedando distribuídas en la siguiente forma:

Ñuñoa, señorita Eva Latorre; Providencia, señorita Melania del Campo; Las Condes, señorita Violeta Justiniano; Escuela Pedro Aguirre Cerda, señora Lidia de Silva; Conchalí, señorita Inés Silva; Colina, señorita María Herrera; Cisterna, señorita María Moreno; Renca, señorita Raquel Santana, y Pirque, señorita Violeta Justiniano.

Por su parte, la directiva nacional de la Asociación ha dirigido comunicaciones a las diversas jefaturas comunales, para que inviten al mayor número posible de dueñas de casa a asistir a estas charlas de divulgación de conocimientos prácticos para los consumidores.

PRESIDENTA DE LAS CONDES

Por renuncia de la señora Errázuriz de Sánchez, motivada por razones de salud, fué designada presidenta de la Asociación Comunal de Dueñas de Casa de Las Condes, la señora Inés Tonkin de González.

"CUADRO VERDE" SE PRESENTO AYER; HARA JIRA POR EL NORTE DEL PAIS

Una brillante presentación efectuó el "Cuadro Verde" de Carabineros, en el Estadio de la Escuela del Cuerpo, en honor de los delegados extranjeros al cincuentenario de la Enseñanza de la Veterinaria en el país. A este acto asistieron el Director General de Carabineros, jefes y oficiales, autoridades gubernativas, los delegados y miembros de sus familias, y numerosas personalidades. El "Cuadro Verde" realizará próximamente una jira por el norte del país, para dar a conocer a toda la zona minera el grado de eficiencia que ha alcanzado este famoso conjunto ecuestre.

EN LA SOCIEDAD ODONTOLOGICA

La Sociedad Odontológica de Chile celebrará hoy, a las 19 horas, una sesión clínica en el Auditorio de la Escuela Dental. Especialmente invitado dictará, en esta oportunidad, una conferencia sobre "Labio leporino", el destacado médico estomatólogo francés doctor Gérard Maurel, profesor en la Facultad de Odontología de la Universidad de París, que se encuentra de paso en Chile. Se nos encarga invitar a este acto a los dentistas en general y, especialmente, a los miembros de la Sociedad Odontológica.

EN EL PEN CLUB

Hoy a las 21.30 horas el Pen Club se reunirá a comer en el Restaurant Les Courmets y recibirá como huesped de honor a Angel Cruchaga Santa María, Premio Nacional de Literatura. Además, asistirán, especialmente invitados, Rosamel del Valle, Enrique Molina y el ilustre escritor español Corpus Barga, recientemente llegado a Chile. Se invita a todos los socios a adherir a esta manifestación y a los escritores y amigos de los festejados. Las adhesiones se reciben en la Librería Nascimento hasta las 19 horas del día de hoy.

CONSTRUCCION DEL NUEVO MATADERO

Presidida por el Alcalde de Santiago celebró una nueva reunión la comisión que estudia la construcción del Matadero Municipal de Lo Valledor.

En la sesión de ayer se avanzaron importantes ideas para la construcción y financiamiento de aquella obra, establecimiento que, como se ha informado, reemplazará al actual Matadero Municipal de la calle Franklin.

ELIGIO DIRECTORIO INSTITUTO CHILENO SUECO DE CULTURA

El Instituto Chileno-Sueco de Cultura, creado recientemente, eligió la siguiente directiva:

Presidentes honorarios: Folke Wennerberg y Gabriela Mistral.

Presidente, Ernesto Barros Jarpa.

Vicepresidentes: Mariano Puga y Axel Selander.

Directores: señora Dagmar Wennerberg, Arturo Alessandri R., Eduardo Barrios, Clemente Díaz León, Adolfo Ibáñez, Rodomiro Tomic, René Silva Espejo, Olaf Olsen y Guillermo García Burr.

Asesor Técnico: Martín Rogberg.

Secretaria de correspondencia, Maud Ulff.

XII ANIVERSARIO DEL SIND. DE PROFESORES DE EDUCACION PARTICULAR

El Sindicato Profesional de Profesores de Educación Particular de la provincia celebrará mañana el XII aniversario de su fundación. La actividad que ha desarrollado esta institución junto a su similar en Valparaíso y Concepción, se traduce en positivos beneficios para los profesores que prestan sus servicios en los colegios particulares.

El Comité de Fiestas ha elaborado el siguiente programa conmemorativo:

A las 17.30 horas: Asamblea solemne.

A las 19.30 horas: Banquete de honor y baile social.

El local escogido es Moneda 1330, la Sociedad Nacional de Profesores. Concurrirán autoridades de la educación, el directorio del Sindicato de Valparaíso.

Las adhesiones se reciben hasta hoy.

CONFERENCIA EN LA BIBLIOTECA NACIONAL

Hoy, a las 18.30 horas, en la Biblioteca Nacional dictará una conferencia sobre el cáncer el doctor don Leonardo Guzmán. La conferencia será de divulgación científica y en ella se hara la historia de la enfermedad y se pasará una película referente al tema. Entrada libre.

SEIS DIPUTADOS DEL P. RADICAL CON S. E.

Seis diputados radicales visitaron ayer tarde a S. E. el Presidente de la República con el objeto de conversar sobre actualidad política y acerca de los proyectos de leyes cuyo despacho interesa al Gobierno. Estas reuniones se verificarán todos los días jueves en la tarde.

Los diputados que asistieron a la de ayer fueron los señores Pedro Oyarzún, Alejandro Ríos,

DEFUNCION

Ha dejado de existir nuestro querido deudo, don

ALFONSO NEGRETE PADILLA

Sus restos serán sepultados hoy a las 15 horas, en el Cementerio General, partiendo el cortejo desde su casa habitación, Tocornal 2349.

Marcio Rojas y familia.

DEFUNCION

Ha dejado de existir nuestro querido deudo,

JULIO RODRIGUEZ DELFARIEL
(Q. E. P. D.)

Sus restos serán sepultados en el Cementerio General hoy a las 11 horas, partiendo el cortejo desde su casa habitación, Av. Central 1596.

La familia.

EXPRESION DE GRACIAS

Nuestra eterna gratitud a todos los parientes y amigos que se dignaron acompañarnos en los funerales de nuestro inolvidable esposo y padre, señor

RAIMUNDO DIAZ CESPEDES
(Q. E. P. D.)

efectuados el 4 del presente en el Cementerio General.

Esposa e hijas.

MANDEL y LOY
OFRECE:
Las mejores bicicletas nacionales de todas las medidas y 1/2 pista
$ 295 MENSUALES
SAN DIEGO 1642

EMPRESA FORLIVERSI
FUNERALES
TORTORA, MENENDEZ Y ROSENDE
COMPAÑIA 1037 Teléfono 88716
SAN ANTONIO 444 Teléfono 32776
FORLIVERSI es la Empresa de mejores servicios fúnebres y precios más módicos. Cuenta con las mejores carrozas de Santiago y Valparaíso.
EN VALPARAISO: AVENIDA PEDRO MONTT 1799, ESQ. CARRERA — FONO: 5420.

CINCUENTENARIO ENSEÑANZA VET[ERINARIA]

Ha proseguido [...] el programa de [...] bración del cincuent[enario de la] enseñanza veterin[aria en nues]tro país. Ayer se [...] siones académicas [...] solemne de la Fa[cultad ...] dida por el Rector [...] versidad de Chile, [...] nal Hernández, y [...] la Escuela de Ca[...] parte de las deleg[aciones ex]tranjeras.

Hoy, a las 10 hor[as ...] ditorio de la Escu[ela ...] Francisco Fuschlo[...] Clínica del Club [...] una conferencia so[bre] "Diagnósticos radiol[ógicos ...] siones óseas y artic[ulares"].

Luego la concurren[cia se tras]ladará a "El Arraya[n" ...] rá ofrecido un alm[uerzo cam]pestre, y en horas [...] se regresará a Sa[ntiago ...] que las delegaciones [...] ras asistan, especia[lmente invi]tadas, al concierto [...] rigido por el maes[tro] M. Jean Martinon.

El sábado, a las [...] abogado señor Fe[...] inaugurará en el [...] la Escuela el curso [...] mía Rural. Luego [...] 10.30 horas se dará[n con]ferencias. En la tar[de ...] horas, se efectuará [...] el Haras Nacional [...] y a las 18.30 hora[s ...] cocktail en el local [...] ciedad de Medicina [...] Merced 50, que ofre[ce la ins]titución en honor de [las delegac]iones extranjeras. [...] las 21.30 horas [...] Carrera, tendrá lug[ar el ban]quete de clausura.

PRESENTACION "CUADRO VE[RDE"]

Como uno de los [...] festejos realizados [...] los delegados extr[anjeros ...] han asistido a los [...] morativos del cincu[entenario de] la enseñanza veteri[naria ...] le, en la tarde de [...] partamento de Re[...] terinaria de la Dire[cción Gene]ral de Carabineros [...] presentación del "C[uadro Ver]de" de Carabineros [...] grantes realizaron [...] presentación de co[...] cutando las más [...] pruebas de alta e[...].

Después de esta p[...] que fué elogiada p[...] gados extranjeros y [...] personalidades asist[...] partamento de Rem[...] un cóctel a las aut[...] Cuerpo y a los médi[cos ...] rios extranjeros. En [...] tunidad, el jefe de [...] vicio, coronel Dr. [...] ñiga, usó de la pal[abra ...] cando la personalid[...] delegados y su apo[...] greso de la veterin[aria].

REUNIONES CI[ENTIFICAS]

SOCIEDAD CHI[LENA DE] DERMATOSIFILOG[RAFIA]. Hoy, a las 10 hora[s, en el Hos]pital San Luis, en [...] celebrará reunión [...] guiente tabla:

Doctor ABELIUK: [...] lupus (caso pro-d[...]).

Profesor PRUNES [...] VIA: Tuberculosis [...] lar de la lengua.

Doctor HEINS. [...] Favus del cuero c[abelludo].

Profesor PRUNES [...] VIA: Lupus eritem[atoso ...] nifestaciones múlti[ples ...] berculosis cutánea. [...]

Doctor YAÑEZ, d[...] CE: Fibro sarcoma [...]

Profesor PRUNES [...] VAREZ: Tuberculo[sis ...] va y vitamina D-2.

Profesor PRUN[ES ...] ALARCON: Lupus [...] tamina D-2, a me[...].

Profesor PRUN[ES ...] WEINSTEIN: Do[...] Cuadro tuberculoide [...] las piernas.

Profesor PRUNE[S ...] GONZALEZ DIAZ: [...] atípica de la man[o].

Eduardo Mella, L[...] Orlando Sandoval [...] González.

El peso gallo Juan Torre[s], el mejor púgil de la te[rcera] rueda del torneo de Sa[ntiago]

DESTACARON LOS AFICIONADOS DEL CLUB [CORCOLEN]

La tercera reunión del Campeonato de Box de Santiago se cumplió anoche en el ring del Teatro Caupolicán, ante un público no superior a dos mil personas.

En contraste con la segunda rueda de esta competencia efectuada el martes último, la jornada de anoche resultó de interés, pues casi todas las peleas estuvieron más equilibradas, a la vez que los protagonistas hicieron derroche de energías en procura del triunfo. Entre los aficionados que intervinieron en esta tercera etapa del torneo para pugilistas veteranos, cabe destacar el desempeño que les cupo a los representantes del club Corcolén. De los cinco que actuaron anoche, cuatro alcanzaron el triunfo en forma merecida, pese al duro trabajo que hubo de realizar el mediano Calderón, en el último round, para adjudicarse el veredicto. Es una lástima que el Corcolén no hubiese ganado con los cinco hombres que presentó, ya que un inesperado accidente, puso término al combate entre Campos y Ponce. El fallo hubo de concederse a éste último por descalificación de aquel, en vista de que Campos le provocó un cabezazo a su adversario en la parte baja, en los momentos que Ponce se lanzaba al ataque. Fué en realidad un acto casual, que muy rara vez puede producirse; por eso, creemos que sería injusto eliminar a Pacífico Campos del torneo, puesto que en ningún caso tuvo intención de golpear con la cabeza al adversario, en una parte, precisamente, muy difícil de llegar.

En el orden individual, debemos mencionar al peso gallo Juan Torres, elemento nuevo en estas competencias, [...] dejó magnífica im[presión ...] rres fué el mejor [...] la tercera etapa de [...] tencia boxeril de S[antiago ...] ca sus manos con [...] sión, y se desplaza [...] habilidad. Muchos [...] mientos y la man[...] dir sus manos, se [...] modalidad de los b[...] nando y Guillermo [...] quienes es alumno.

LOS RESUL[TADOS]

Damos a conocer [...] ción los resultados [...] esta competencia:

PESO MINIMO.— [...] pinoza (Famae) [...] K. O. al 1.er r[ound ...] Valdebenito (Club [...]).

PESO GALLO.— [...] (Corcolén) ganó p[or ...] Tito Pardo (Cuatr[o ...]).

Ismael Farías (M[...]) por puntos a Fer[...] ra (Comercio).

PESO PLUMA.— [...] divar (Corcolén) ve[nció por pun]tos a René Aceitu[no ...] ciones).

PESO LIVIANO.— [...] glianti (Corcolén) [...] tos a Ananías Tole[do ...] Gas).

Mario Concha [...] venció por puntos [...] la Fuente (Yarur).

PESO MEDIOMED[IANO ...] car Ponce (Yarur) [...] descalificación, al [...] a Pacífico Campos (C[...]).

Carlos Vilches (C[...]) perdió por puntos [...] (Club Hípico).

Mario Vilches [...] por puntos a Lu[...] (Club Hípico).

PESO MEDIANO.— [...] rón (Corcolén) ven[ció ...] tos a Mario Cid (C[...]).

REUNIO AYER INSTITUTO CHILENO - BRASILEÑO

...bajador del Brasil, Excmo. Sr. De Ouro Preto, haciendo entrega del diploma, declarándolo ...ro honorario del Instituto al ex presidente de la organización, don Edurado Moore Montero.

...uevo directorio del Insti- ...Chileno-Brasileño de Cul. ...celebró ayer su primera ..., bajo la presidencia de ...uis Ramírez Sanz. ...residente dió cuenta de ...as enviadas por don Augusto Vicuña Subercaseaux, agradeciendo su designación y expresa que cada día deberán vigorizarse los lazos de sincera amistad que unen a Brasil y Chile. Asimismo el presidente del Rotary Club, don Tobías Barros, acepta el cargo de director y confía que a través de sus funciones rotarias, e inspirado en el hondo afecto por la nación brasileña, podrá aportar alguna contribución efectiva en bien de la amistad de ambas naciones.

El Embajador de Chile en el Brasil, don Osvaldo Vial Vial, celebra la designación del nuevo directorio y mesa directiva, como asimismo la incorporación en las actividades del instituto de los distinguidos periodistas y hombres de letras del Brasil, señores Herbert Moses y Jean Manzon.

El Embajador del Brasil, señor Carlos Celso de Ouro Preto, hizo entrega al ex presidente y fundador del Instituto, señor Eduardo Moore Montero, del diploma que se le otorgó como miembro honorario de la institución, dando a conocer las múltiples cualidades del distinguido parlamentario chileno, que había dejado tantos y justificados recuerdos en su patria como representante de la Cámara de Diputados en una visita especial a su país.

El director del Instituto don Darío Poblete, Secretario General de Gobierno, dió cuenta de la cooperación ofrecida por la Radio O Globo de Río de Janeiro para destinar semanalmente una audición ilustrativa e informativa de nuestro país en general y actividades del Instituto en particular.

El director de LA NACION, don Ramón Cortez, invitado a esta reunión, hizo recuerdos del viaje realizado al Brasil, acompañando a S. E. el Presidente de la República, Excmo señor González Videla, el año próximo pasado y dió a conocer sus impresiones del homenaje nacional tributado al Jefe del Estado, ratificándose la tradicional y jamás rota amitad entre ambos países y tuvo expresiones de admiración y gratitud para la colaboración prestada por la prensa brasileña en bien de la cordialidad chileno-brasileña.

Antes de ponerse término a esta sesión, se acordó un mensaje de respetuosa adhesión a S. E. el Presidente de la República. Excmo. señor González Videla, presidente honorario del Instituto, del cual fué durante varios años su presidente efectivo.

GRATIFICACION DEL 25 o|o para PERSONALES DE SERV. SEMIFISCALES

Alrededor de 700 empleados, que forman parte de los personales de la Corporación de Reconstrucción y Auxilio, Caja de Previsión de las Fuerzas Armadas y Corporación de Fomento a la Producción, serán favorecidos con la disposición recién aprobada por el Senado, que declara afectos a dichos personales a la gratificación del 25% de su sueldo anual, que vienen percibiendo desde hace algunos años los empleados de todas las demás reparticiones de carácter semifiscal.

La indicación respectiva fué patrocinada en la Cámara Alta por el Ministro de Hacienda, señor Jorge Alessandri, a quien pasó a expresarle los agradecimientos de la Asociación Nacional de EE. Semifiscales, su presidente señor Fernando Lazo.

Sobre la referida disposición, que forma parte del proyecto de extensión de la Corporación de Reconstrucción y Auxilio, deberá pronunciarse en seguida la Cámara de Diputados.

AGREGADO AGRICOLA DE EE. UU. VISITO AL MINISTRO OPASO

El Agregado Agrícola de la Embajada de Estados Unidos, señor Irving Millan Eitreim, hizo ayer una visita de cortesía al Ministro de Agricultura, señor Víctor Opaso Cousiño, con quien conversó durante algunos momentos, interesándose por conocer importantes aspectos de la agricultura chilena.

123 años de vida independiente cumple hoy República de Bolivia

EMINENTE GEOLOGO NORTEAMERICANO SE ENCUENTRA EN CHILE

Se encuentra en el país el eminente geólogo norteamericano, profesor señor William H. Swayne, de reconocido prestigio en los círculos científicos estadounidenses, por sus estudios geológicos relacionados con las posibilidades industriales de los yacimientos minerales de ese país.

El señor Swayne viene contratado por una importante Compañía Minera de Chile, quien realizará diversas investigaciones en torno a nuevos descubrimientos de valiosos yacimientos mineros.

CONFIRMADO EN SU CARGO DE COMISARIO, EL GENERAL GOMEZ V.

Ayer, en el Ministerio de Economía y Comercio, se dió curso a un decreto, por el cual se designa nuevamente por un período de tres meses, Comisario General de Subsistencias y Precios, a contar desde el 2 de agosto en curso, al general don Teófilo Gómez Vera.

JEFE NAVAL ESPAÑOL LLEGO AYER A CHILE

Por "El Interamericano", de la Panagra, llegó ayer el Capitán de Navío de la Armada Española, señor Indalicio Núñez, que viene a invitar a la Armada chilena a la Fiesta de la Raza.

CONFLICTO DE LOS EMPLEADOS DE LA CIA. DE ELECTRICIDAD

Fórmulas de solución del conflicto pendiente, por mejoras económicas, entre los empleados de la Cía. de Electricidad y la Gerencia de esta empresa, fueron estudiadas ayer ante el Ministro del Trabajo, señor Ruperto Puga Fisher. Representó a los primeros, la directiva de su Sindicato Profesional, y a la Cía., el gerente, señor Johnson, quedando pendiente las deliberaciones, las cuales se desarrollaron en un ambiente de mutua voluntad para llegar a un avenimiento.

La capital celebrará este acontecimiento, con brillante programa

HOMENAJE A O'HIGGINS RENDIRA EL EMBAJADOR

El 123º aniversario de la proclamación de su independencia conmemora hoy la República de Bolivia. Esta fecha ha sido recordada siempre en nuestro país con viva simpatía y afecto hacia la nación hermana. En esta oportunidad, una vez más han quedado de manifiesto los firmes vínculos de amistad y afecto que unen a los dos países.

Los festejos comenzaron ayer a las 18 horas, con una audición radial organizada por el Centro Universitario Boliviano. Se transmitió un programa especial a base de motivos folklóricos bolivianos. Por la noche, a las 22 horas, en la Sociedad obrero-mutualista "Dávila Baeza", guardadora del pabellón nacional de Bolivia, se efectuó una velada literario-musical. El presidente de la institución, señor López, en sentidas palabras, puso de relieve la sólida amistad chileno-boliviana y el afecto fraternal que existe en todos los círculos chilenos hacia la República hermana. Especialmente invitados asistieron los miembros de la representación diplomática y consular de Bolivia, acreditados en Santiago. La Embajada de Bolivia hizo entrega de dos valiosos lapiceros a los vencedores del concurso histórico auspiciado por la Sociedad entre los alumnos de la Escuela Augusto Villanueva.

PROGRAMA DE HOY

A las nueve horas tendrá lugar una misa, auspiciada por la Embajada de Bolivia y el Centro Universitario Boliviano, en Ejército 1. En el mismo local, a las 9.30 horas, se efectuará un acto cívico, y, posteriormente, un cocktail, organizados por el Centro Universitario Boliviano.

A las 11 de la mañana, el Embajador de Bolivia, Excmo. señor Ostria Gutiérrez, acompañado por el personal de la Embajada y miembros de la colectividad boliviana residente, depositará una ofrenda floral ante la estatua de O'Higgins.

Entre 11.30 y 13 horas, el Embajador de Bolivia y la señora de Ostria Gutiérrez, recibirán a los residentes bolivianos en la sede de la Embajada, Avenida República N.o 331.

S. E. el Presidente de Bolivia, doctor Enrique Hertzog.

El Consejero de la Embajada de Bolivia, doctor Ernesto Daza Ondarza, dará una charla sobre el movimiento libertario en Bolivia, por intermedio de Radio Nuevo Mundo.

EN EL SALON DE HONOR DE LA UNIVERSIDAD DE CHILE

A las 19 horas, en el Salón de Honor de la Universidad de Chile, bajo los auspicios del Instituto Chileno-Boliviano de Cultura, se rendirá un homenaje al día magno de Bolivia. El acto comenzará con los himnos de Chile y de Bolivia. A continuación hará uso de la palabra el presidente del Instituto, señor Ignacio Izquierdo. La orquesta de Isidor Handler ejecutará música boliviana. El profesor de Derecho Internacional Público, Sr. Ernesto Barros Jarpa, pronunciará, a continuación, algunas palabras alusivas al movimiento libertario de Bolivia. La señora Inés Pinto de Viel, acompañada por la señorita Carmen Correa, interpretará varios números de canto, entre los que figuran "Salaimiñ'amor", villancico español de Luis Milán, del siglo XVI; "En la fuente del rosal", por Juan Vásquez, y "Bergerettes", anónimo. A continuación, la señora Lucila Durand recitará poemas de autores bolivianos. El Embajador de Bolivia, Excmo señor Ostria Gutiérrez, clausurará el acto.

En el Club de la Unión, a las 21.30 horas, tendrá lugar el banquete ofrecido por el Instituto Chileno-Boliviano de Cultura. Han sido invitados los representantes diplomáticos y consulares de Bolivia, autoridades y personalidades políticas y sociales.

El Centro Universitario Boliviano ha organizado una audición radial por intermedio de Radios La Cooperativa Vitalicia, a las 22.30 horas. Hará uso de la palabra el Ministro Consejero de la Embajada de Bolivia, doctor Gustavo Medeiros Querejazu.

A las 22 horas, Radio "El Mercurio" rendirá un homenaje especial a la República hermana. Hará uso de la palabra el Agregado Militar a la Embajada de Bolivia, coronel señor Humberto Torres Ortiz.

ACTOS DE MAÑANA

Mañana a las 11 horas, en el espacio Magazine de las Américas, que se transmite por Radio "La Americana, se difundirán varios números en homenaje a Bolivia. A la misma hora habrá un acto cívico y literario en la "Escuela Bolivia", con asistencia del Embajador, señor Ostria Gutiérrez. A las 15 horas, los estudiantes bolivianos y peruanos disputarán un partido de fútbol en el Estadio Francés. A la misma hora, los miembros del Instituto Chileno-Boliviano de Cultura y el personal de la Embajada de Bolivia en Chile, visitarán el Hogar Bolivia, en la Protectora de la Infancia, para distribuir premios a los alumnos que hicieron los mejores trabajos literarios en homenaje al 6 de agosto. Por la tarde, habrá un baile ofrecido por el Centro Universitario Boliviano, en el local del Club Peruano, Alameda 1458.

El domingo, a las 11 horas, los boy-scouts harán una romería a las estatuas de O'Higgins y Bolívar. Este acto ha sido organizado por el Instituto Chileno-Boliviano de Cultura.

Ultima hora:

HUELGA DE OPERADORES DE CINE

Esta madrugada, a las 4 horas; cuando nuestras rotativas estaban tirando esta edición; llegaron a nuestras oficinas los operadores señores Vicente Berríos, Eduardo Cook; Alberto Castillo y Jorge Quiroga; que forman el comité de prensa de los operadores de cine, quienes nos comunicaron que en la asamblea magna celebrada en la noche de ayer; que se prolongó hasta las 3.30 de esta madrugada; habían acordado votar la huelga indefinida. En consecuencia, hoy no habrá cine en la capital.

La esposa de S. E. rechazó renuncia a la señora Clara Williams de Iunge

La vicepresidenta de la Asociación Nacional de Dueñas de Casa, señora Clara Williams de Iunge, presentó, con fecha 3 del mes en curso, la renuncia de su cargo.

La presidenta nacional de la Asociación, señora Rosa Marckman de González Videla, por una carta escrita de su puño y letra, rechazó esta renuncia.

Como se trata de documentos que tienen un alto interés para las numerosas personas afiliadas a esta Asociación en todo el país, damos a continuación el texto íntegro de estas comunicaciones.

DE LA SRA. DE IUNGE

"Santiago, 3 de agosto de 1948. señora Rosa M. de González Videla, presidenta de la Asociación Nacional de Dueñas de Casa. — Presente.

Señora presidenta nacional:

No necesito mencionar los hechos que me hacen imposible continuar en el honroso cargo que usted me había encomendado, como vicepresidenta de la Asociación Nacional de Dueñas de Casa.

Por estos motivos, y además, para ahorrarle a usted situaciones desagradables y que pudieran interrumpir la buena marcha de esta Asociación, le presento la renuncia indeclinable de este cargo.

Quiero dejar constancia de mi agradecimiento por toda la comprensión y bondad que he encontrado en usted, lo que ha permitido que se desarrollen las actividades de la Asociación de Dueñas de Casa con el máximo de eficiencia posible.

Esta medida me es especialmente dolorosa por la amistad personal con que usted siempre me ha distinguido y a la cual yo he respondido con toda mi lealtad y cariño.

La saluda afectuosamente. — (Fda.): Clara Williams de Inge."

Sigue siendo vicepresidenta de la Asoc. de Dueñas de Casa

LA RESPUESTA

"Santiago, 5 de agosto de 1948.— Señora Clara Williams de Iunge. —Presente.

Mi querida amiga:

Hoy he recibido la renuncia que de su cargo de vicepresidenta de la Asociación Nacional de Dueñas de Casa me ha presentado.

No necesito decirle cuán doloroso me resulta este paso suyo, y me hago cargo de sus inquietudes y razones para darlo.

Quiero, sin embargo, hacerle algunas consideraciones, para que usted no insista en su renuncia.

Cuando, a pedido del Presidente, pensé organizar esta obra, fué usted la primera colaboradora que llamé y consulté, recibiendo de su parte, el mayor aliento.

Puso usted en este empeño lo mejor de su experiencia y de su tiempo, y está a él tan ligada por haberle dado forma y vida.

Le recuerdo cuántos escollos hemos salvado, cuántos injustos ataques hemos recibido por herir intereses y evitar abusos.

Cómo, sin embargo, a través del país las mujeres han acudido a este llamado y, antes de un año, se ha levantado grande y respetable la Asociación Nacional de Dueñas de Casa.

A sus abnegados desvelos se debe este éxito, y créame, sería un rudo golpe y un desaliento para todas aquellas que han puesto fe en esta obra, su alejamiento.

Con este trabajo estamos sacando a un sector de nuestras hermanas mujeres, de su apatía; les estamos dando conciencia de su valer y de sus obligaciones; confianza en sus derechos.

Usted, que es y ha sido gran luchadora de esta causa, sabe que al trabajar por el éxito de la Asociación Nacional de Dueñas de Casa, trabaja en bien de la mujer chilena.

Le pido, pues, en nombre de todas ellas y del mío propio, que reconsidere su renuncia y continúe prestando su valioso concurso como vicepresidenta. La saluda afectuosamente. — (Fda.): Rosa M. de González."

CEPCH contesta al Vicepresidente de la Caja de EE. PP.

Con la firma del presidente nacional y del secretario general de la Confederación de Empleados Particulares de Chile, esta entidad ha dirigido una nota al vicepresidente ejecutivo de la Caja de Previsión de Empleados Particulares en la cual se refiere a la inserción publicada por el señor Durán, en respuesta a la petición de renuncia de su cargo que le formulara la CEPCH.

Dice la Confederación, que contrariamente a lo aseverado por el señor Durán, es la central única del gremio, y que nació a la vida gremial del país en aras de una unidad "que nadie podrá destruir pese a la campaña en contrario de elementos irresponsables que aún creen que pueden servirse de los empleados particulares para apoyarse en sus ambiciones y personalidades enfermizas".

En seguida la nota recalca las inexactitudes en que incurre el vice ejecutivo de la Caja, respecto de la organización de los empleados y de las características y objetivos de ésta.

Finalmente dice la CEPCH: "La decisión del gremio es absoluta y luchará hasta las últimas consecuencias por conseguir su retiro de la vicepresidencia de la Caja de EE. PP. Queda Ud notificado".

NUEVA ESTRUCTURACION SE DARA A LA "CORFO"

Hoy será remitido al Congreso Nacional, por el Ministerio de Hacienda, el proyecto de ley que reestructura la organización de la Corporación de Fomento de la Producción.

El nuevo estatuto orgánico que ha sido objeto de prolongados estudios por los Ministros de Economía y Comercio y de Hacienda, señores Baltra y Alessandri, respectivamente, permitirá hacer más expeditas las operaciones de la mencionada entidad en los asuntos que le incumben.

ADUANAS RECAUDARON EN JUNIO PASADO LA SUMA DE $ 223.848.144

En el Ministerio de Hacienda se recibió anoche una nota de la Superintendencia de Aduanas, informando que durante el curso del mes recién pasado, las Aduanas del país recaudaron la suma de $ 223.848.144, descompuesta en los siguientes rubros: exportación, $ 265.444; importación, $ 73.058.987; impuesto sobre internación nacionalizada, $ 113.624.582, y otras entradas, $ 36.540.131.

AYER SE EFECTUARON LOS FUNERALES DE DON ENRIQUE AGUIRRE P.

A mediodía de ayer se efectuaron en el Cementerio General los funerales del ex parlamentario, en el período 1932-36, don Enrique Aguirre Pinto. El señor Aguirre Pinto desaparece joven aún. Era casado con la señora Blanca García, y deja dos hijos.

Durante la Administración del Presidente don Juan Antonio Ríos, desempeñó también el cargo de Consejero de la Caja Nacional de Ahorros.

En la Cámara de Diputados representó a los empleados particulares, por Valparaíso, y fué un incansable luchador del mejoramiento económico de la clase media. A su brillante iniciativa se debe la dictación de la Ley 6020.

A sus funerales concurrió un selecto grupo de sus amigos personales. Despidió el duelo su hijo Renato Aguirre García.

Sensacional Novedad

...RCA VICTOR!

UNA NUEVA INTERPRETACION DE

La Raspa

25-1070

Magnífica versión de Henri René y su famosa orquesta.

Al dorso: JARRITO DE CAFE, polca, por la misma orquesta.

...TROS DISCOS DE GRAN ATRACCION

...A RASPA - Raspa
...A TONKINESA - Polca - 90-0763
...derico Ojeda y su Orquesta
...UIZAS, QUIZAS - Bolero
...OMOS - Bolero 60-1391
...niel Adamo con René Cóspito y su Ritmo
... BOOGIE DEL FERROCARRIL - Boogie
...EGRO JOSE Guaracha - 92-2232
...genio Nóbile y su Orq.
...to Bonny y su Orq.
...MORCITO MIO - Bolero
...A NEGRITA - Guaracha - 90-0758
...njunto Hnos. Silva acompañado de orquesta
... PECADO Bolero
...UISIERA SABER - Bolero - 90-0762
...her Soré con Federico Ojeda y su Orq.

Sello Rojo

...RAS MAESTRAS (Acoplamiento Automático)
...NFONIA N.º 5, EN MI MENOR, "DEL NUEVO ...UNDO"
... Filarmónica Checa
Georg Szell 12786/90
...NCERTO EN LA MAYOR N.º 2 (Liszt)
...fónica de Londres
London Ronald 13208/10
...NZI - OBERTURA (Wagner)
... Boston "Pops"
A. Fiedler 13844/45

Solicitelos donde:

...NOGRAFIA DEL PASAJE, Pasaje Matte 25
...RIA, RENARD Y CIA. LTDA., Ahumada 54
... Y MONTES, B O'Higgins 2228
... CARRERA, San Diego 373
... SALVO & CIA. LTDA., Estado 184
... EDWARDS LTDA., Ahumada 336
... & SOZA LTDA., Ahumada 125
... FERNANDEZ Y CIA. LTD., Bandera 182
...T. RCA VICTOR, SAC., Agustinas 1301
...S UNIDAS LTDA., B. O'Higgins 157

...OS ...IDORES ...SCOS ...ICTOR

DISTRIBUIDORES AUTORIZADOS RCA VICTOR

POR CUENTA DEL SEGURO

CREAS BLANCAS Y CRUDAS CON PEQUEÑAS AVERIAS

CREA CRUDA IMPORTADA, ancho 205-210 ctms., con pequeñas averías, el metro $ 52.--

CREAS BLANCAS IMPORTADAS, rica calidad ½ hilo, ancho 190 ctms., con pequeñas averías, el metro . . . . . $ 96.80

CREA BLANCA IMPORTADA, rica calidad, ½ hilo, ancho 225 ctms., con pequeñas averías, el metro . . . . . $ 113.--

Solamente Ventas al Contado

LA CASA QUE VENDE MAS Y MAS BARATO EN CHILE
Casa Garcia
ALAMEDA esq. AVENIDA ESPAÑA. Reembolsos: Casilla 3224.

LA NACION — AÑO XXXII N.o 11.202

Empresa Periodística "LA NACION", fundada el 14 de enero de 1917. AGUSTINAS 1269 — TELEFONO 82222 — CASILLA 81-D. Presidente de Consejo y Director: RAMON CORTEZ PONCE; Gerente: ANTONIO FERREIRA MEDINA; Consejeros: CARLOS VASSALLO ROJAS, BOLIVAR APARICIO I., EILERT HERUD M. y JOSE RAMSAY.— Jefe de Redacción: DOMINGO ARTURO GARFIAS; Jefe de Informaciones: WARINO ESPINOSA C.; Jefe de Propaganda: CARLOS ALZOLA G. Representantes para EE. UU. y Canadá: THE N. DE FILIPPES Co. 551 FIFTH AVENUE — New York, 17 N. Y. Servicio Noticioso Extranjero: UNITED PRESS ASSOCIATION. — Servicio Fotográfico Extranjero: ACME. — Agentes y corresponsales en todas las ciudades y pueblos de Chile.

SUSCRIPCIONES: Un año, $ 648; seis meses, $ 326; tres meses: $ 168. Valor del ejemplar del día: $ 2.—; atrasado: $ 4.—

Santiago de Chile, viernes 6 de agosto de 1948.

COLABORACION EFICAZ

En la reunión celebrada en la mañana de ayer por la Comisión Gubernativa contra la especulación, el Presidente de la República fué informado de las medidas adoptadas por el Comisariato para hacer frente a la crisis de aprovisionamiento de carbón vegetal que sufre nuestra ciudad.

Figura en primer término de este conjunto de disposiciones, la de utilizar los camiones del Ejército en el transporte de carbón, tanto dentro de los límites urbanos, para la formación de stocks de barrios, como desde los centros productores cercanos a la capital.

Comprado directamente por el Comisariato, este combustible será traído a Santiago y distribuído directamente a los establecimientos detallistas ubicados, generalmente, en las barriadas populares, que son las principales consumidoras de carbón.

De esta manera se obtienen dos objetivos, reducción apreciable en los costos y la eliminación de la escasez que ha provocado la formación de colas, dando pábulo a la especulación, que es ejercida, aún, por personas inescrupulosas que se colocan en dichas colas y revenden, en seguida, las cantidades que obtienen al cumplirse su turno.

Es indudable que la implantación de este sistema de abastecimiento ha de producir, a muy corto plazo, los resultados esperados, pues, en realidad, el problema no es de escasez en los centros productores, sino de falta del artículo para venderlo, a través del comercio minorista del ramo, al público.

Basados en esta consideración, insinuábamos, en un reciente artículo, la adopción de medidas como la que ahora se ha tomado; dejamos constancia de ello, no con el objeto de hacer resaltar nuestra posible contribución a la solución de un problema, sino para demostrar que, cuando existe la voluntad firme de encontrar remedios satisfactorios a situaciones difíciles, no resulta difícil aplicar procedimientos simples que determinan óptimos resultados.

Es, asimismo, un motivo de satisfacción para nosotros comprobar que las autoridades encargadas de la campaña contra la especulación están actuando en el sentido de formar cooperativas de pequeños productores, especialmente agropecuarios, cuyos artículos alimenticios deben ser vendidos en Santiago, sin intervenciones de comerciantes privados, que hacen una utilidad ilegítima, introduciéndose en el rodaje de la distribución.

Desde estas mismas columnas hemos propiciado este régimen de producción y de consumo, por ser él, como lo demuestran variadas experiencias realizadas en otros países, uno de los medios más eficaces para evitar la especulación, el encarecimiento y la escasez de artículos de primera necesidad.

Si estas cooperativas cuentan con el apoyo de las autoridades y pueden disponer —como las leyes respectivas vigentes lo establecen— de créditos razonables concedidos por el Banco Central, es seguro que lograrán el fin perseguido de abaratamiento de las subsistencias, porque junto con actuar directamente en el aprovisionamiento de la población, al descongestionar la demanda ante el comercio privado, producirán una disminución de la oferta, que debe traducirse en baja de los precios.

La eficaz colaboración que prestarán los servicios del Ejército para la distribución del carbón, y el propósito de ir al fomento de las cooperativas, son aciertos de la Comisión Gubernativa contra la especulación, que merecen ser destacados, pues revelan sentido práctico y una efectiva labor cumplida en servicio del bienestar y la tranquilidad de la población consumidora.

EL COMERCIO Y SUS PROBLEMAS

Bajo los auspicios de la Cámara Central de Valparaíso, se han reunido en dicho puerto los dirigentes de todas las Cámaras de Comercio del país, con el objeto de dilucidar todos aquellos graves problemas que afectan, directa o indirectamente, a los encargados de la distribución nacional.

La reunión no puede verificarse en hora más oportuna, ya que el comercio, hoy por hoy, es una de las actividades que más influencia tienen en la economía pública y privada, y que más relación guardan con el bienestar de la colectividad. Sus problemas son, en substancia, problemas que tanto afectan a los comerciantes como a los consumidores, sin olvidar que las relaciones del comercio con las obligaciones que competen al Estado son de aquellas que deben estar clara, justa y nítidamente clasificadas.

El programa de este torneo bastaría por sí solo para confirmar el interés y la trascendencia de esta reunión de los dirigentes de nuestro comercio, ya que en él están contenidos todos aquellos aspectos más salientes de las necesidades del gremio en coordinación con sus intereses y con los del público. Los hombres de negocios tendrán así un escenario apropiado para discutir, con entera libertad, todas aquellas cuestiones que son propias de sus funciones, al mismo tiempo que podrán pedir y ofrecer cuanto sea propicio a la marcha regular del comercio nacional.

El temario de la reunión abarca temas tan importantes como son el estudio de la inflación y de las causas que la producen; las razones que influyen en el bajo índice de la producción y la influencia que en este fenómeno económico pueden tener los aumentos de sueldos y salarios; la proporción de los impuestos y el efecto que éstos pueden producir en la ausencia o en el ocultamiento de capitales; la forma en que la política influye para desviar de su cauce las actividades comerciales o aminorarlas en sus resultados, y, en fin, todos aquellos otros aspectos de los problemas por cuya solución viene luchando el gremio en medio de la incertidumbre que es patrimonio de esta época, tanto aquí como en todos los pueblos del orbe.

Las Cámaras de Comercio del país tienen, pues, ante ellas un vasto programa de realizaciones promisorias, porque reunidas en una sana mancomunidad de intenciones, podrán apreciar con certeza lo que han hecho y lo que pueden hacer en el futuro, mediante la mutua cooperación. La Cámara Central ha hecho pública la determinación de que el torneo será ajeno en todo a la política, a las intenciones partidistas y a cuanto pueda dar caracteres de infecundo personalismo a los acuerdos que se adopten. Esto vale por un feliz augurio de que las conclusiones a que se llegue sólo estarán enmarcadas dentro de uniformes propósitos de mejora y de progreso del gremio.

Para que exista una mayor seguridad en los resultados que van a obtenerse de esta reunión, los dirigentes del comercio nacional deben considerar la forma en que el actual Gobierno ha cooperado y sigue cooperando a su labor, ya sea aumentando, como lo ha hecho, las utilidades en proporción al capital y al esfuerzo, derogando aquellas disposiciones que el comercio no encontraba favorables para su normal desenvolvimiento, y dictando otras que han venido a favorecerle en sus bases más esenciales. Esta armonía entre la autoridad y los hombres de trabajo se ha hecho por demás relevante en estos últimos tiempos, y es ella la que dará la mayor posibilidad para que la reunión de comerciantes que se realiza en Valparaíso alcance los mejores y más felices resultados.

Bolivia: visión de conjunto

En esa figura de corazón un poco deformado con que en los mapas aparece representada la América del Sud, Bolivia ocupa el lugar del verdadero corazón, en el centro y un poco hacia la izquierda. Su territorio alcanza a un millón cien mil km2, lo que hace de ese país el quinto en extensión, contando del Canal de Panamá al sur.

A cuatro mil metros sobre el nivel del mar, entre las cordilleras Occidental y Oriental —las dos cordilleras en que se bifurca la Cordillera de los Andes— está el altiplano boliviano, el "promontorio de América", que dijera Humboldt, con una extensión de cien mil kilómetros cuadrados, o sea, menos de la décima parte de la extensión total del país. Allí espejea un inmenso lago, quince veces más grande que el Lago Leman, en Suiza: el Lago Titicaca, donde se hallan las islas del Sol y de la Luna. Es la zona de las riquezas minerales, el yermo, tierra parda, fría sin árboles, rodeada de inmensos nevados, donde el viento azota sin cesar y donde el cielo tiene un color intensamente azul, que contribuye a dar mayor brillo a las estrellas, convirtiendo la noche en una prolongación del crepúsculo. Paisaje lunar, wagneriano sobre todo en torno a ciudades como La Paz, donde la lluvia y el tiempo han pulido figuras y castillos fantásticos sobre la greda amarilla, roja o morada.

"Una síntesis perfecta del paisaje andino" surge de estos versos de Gregorio Reynolds, el gran poeta boliviano, cuando en un soneto pinta a la llama:

Inalterable, por la tierra avara
del altiplano, ostenta la mesura
de su indolente paso y apostura
la sobria compañera del aimara.

Parece, cuando lánguida se para
y mira la aridez de la llanura,
que en sus grandes pupilas la amargura
del erial horizonte se estancara.

O erguida la cerviz al sol que muere
y de hinojos oyendo el miserere
pavoroso del viento de la puna,

espera que del ara de la nieve
el sacerdote inmaterial eleve
la eucarística forma de la luna.

En descenso hasta los doscientos metros de altura, pero siempre a menos de mil, están los llanos de Bolivia, cubriendo una superficie de medio millón de km2. Es la zona tropical, la de los ríos navegables, donde el calor y la lluvia avivan la loca fecundidad de la tierra. Árboles gigantescos hacen el sol impenetrable. Peor aún que en el desierto, quien se extravía allí no vuelve a salir. Troncos, ramas, enredaderas, hojas que se pudren en el suelo, alimañas y fieras, todo lleva a la alucinación y al vértigo. Es el infierno verde, un mundo de ruidos y de silencios extraños, que se prolonga sin horizonte y casi sin fin.

Alivio de los ojos, entre el infierno verde y el paisaje lunar, es el valle boliviano, donde desaparecen el frío, el viento y la nieve, y donde se detienen el calor tórrido y la lujuria del bosque. En el valle, sólo de lejos se insinúan el yermo y el trópico, entre los mil y los mil trescientos metros que los separan. Es la tierra de las cascadas cristalinas, de los huertos floridos, serena y tibia, donde pacen los rebaños y donde en los atardeceres se oye, rodando por las quebradas, la dulce melodía del charango o de la quena.

Las ciudades de Bolivia, fundadas casi todas durante la conquista, están en la altiplanicie o en el valle. En aquélla, La Paz, Oruro y Potosí; en ésta, Sucre, Cochabamba y Tarija. Santa Cruz se halla en la zona subtropical, al comenzar el llano platense, y es todavía Santa Cruz de la Sierra, cuando se la llama por su nombre completo. Solamente dos ciudades, capitales de los departamentos del Beni y de Pando, están en la zona tropical, en el llano amazónico: Trinidad y Cobija.

Cada una de esas ciudades tiene sus características. La Paz, situada en lo que probablemente fuera la cuenca de un lago, es la ciudad exótica por excelencia. A ella no se entra como a las demás ciudades del mundo. Primero se la mira y se la remira al descender del Alto, plataforma situada a cuatro mil metros sobre el nivel del mar. No hace falta el avión para contemplarla desde arriba. Al fondo aparece el río Choqueyapu, que la divide en dos partes. Calles empinadas, en algunas de las cuales el techo de una casa alcanza al cimiento de otra situada cien metros más arriba. Barrios de tipo castellano, barrios modernos, barrios fabriles. Entre sus habitantes, que llegan casi al medio millón, surge de cuando en cuando la nota pintoresca: el policromado poncho del indio o la roja pollera de la chola. Al fondo, una montaña maravillosa, eternamente nevada: el Illimani.

Sucre es la ciudad de los cuatro nombres: Charcas, Chuquisaca, La Plata y Sucre. Calles rectas, casas pintadas de blanco, techos rojos, jardines repletos de rosas y de claveles. Es la ciudad de los conventos y de las iglesias llenas de tesoros, donde las campanas, en la hora del crepúsculo, dejan caer sus sones melancólicos, mientras aparecen una a una las estrellas sobre el fondo de un cielo que, por su diafanidad y por su pureza, sólo puede compararse al cielo de los desiertos africanos.

Potosí, al igual que Oruro, es la ciudad minera, colonial, hermana gemela de Toledo. La amparó al nacer y sigue aún protegiéndola el Cerro Rico, con sus miles de bocaminas, por donde antes salió tanta plata que con ella pudo haberse construído un puente, a través del Atlántico, hasta Madrid. La Villa Imperial la llamó Carlos V, y fué tan poblada que, con sus doscientos mil habitantes, ganó a Madrid cuando ésta sólo tenía ochenta mil.

En la región de los valles están Cochabamba y Tarija, ciudades de tipo andaluz, a la manera de las ciudades del valle central de Chile, rodeadas de una campiña ubérrima.

La principal riqueza de Bolivia fué y sigue siendo la minería. Hasta 1900 el auge mayor correspondió a la plata. Sin embargo, a partir de ese año, le tocó el turno a una riqueza vegetal: el caucho, el oro negro. Desde 1905 volvió a brotar la riqueza de las entrañas de la tierra, con el estaño, cuya producción alcanzó a más de cuarenta mil toneladas anuales. Está ya en principio de explotación el petróleo del sur. Mañana surgirán la agricultura y la ganadería, empujadas en la zona oriental boliviana por cuatro ferrocarriles que avanzan hacia Santa Cruz: desde Cochabamba, desde Sucre, desde Corumbá (en la frontera con el Brasil), y desde Yacuiba (en la frontera con la Argentina).

En el territorio de Bolivia se produce el **divortia aquarum** entre las hoyas del Amazonas y del Plata, y allí nacen también los ríos de menor importancia que descienden al Pacífico. Corresponde, por tanto, a los tres sistemas hidrográficos de la América del Sur.

Ningún otro país de la América meridional se halla en iguales condiciones geográficas que Bolivia. El Brasil, a pesar de su enorme extensión, pertenece a los sistemas hidrográficos del Amazonas y del Plata, pero no al del Pacífico. La Argentina, a su vez, corresponde al Plata y al Pacífico, más no al Amazonas. El Perú sólo toca al Pacífico y al Amazonas, pero no al Plata. Chile es únicamente país del Pacífico.

A esa triple faz geográfica se agregan dos características especiales: su ubicación en la zona tórrida y la diferencia de altitud, que se compensan recíprocamente, haciendo de Bolivia la nación de los panoramas, de los climas y de los productos más variados, al punto de que, refiriéndose a ella, el sabio francés D'Orbigny decía que "si la tierra desapareciera quedando solamente Bolivia, todos los productos y climas de la tierra se hallarían allí".

Con todas esas características, el territorio boliviano considerado en su conjunto —altiplano, valle y llanos— resulta natural articulación entre el Norte y el Sur, el Este y el Oeste, el Pacífico y el Atlántico, la cordillera peruana y la pampa argentina.

Corazón, dijimos ya, de la América meridional, cabecera de los tres principales sistemas hidrográficos, camino entre dos océanos, limítrofe de cinco naciones, la geografía impone a Bolivia, no una función aisladora y de aislamiento, sino de atracción y de articulación entre los países que la rodean.

Con relación a Chile, el gran anexo geográfico está en la cordillera de los Andes, soldadura hecha por la mano de Dios para que estos países del Pacífico sur orienten su común destino sobre las bases de la paz y de una comprensiva solución de todos sus problemas, con la mirada puesta; no en el pasado, donde estuvo la sombra, sino en el futuro, donde está la esperanza.

ALBERTO OSTRIA G.

La figura del día

Doctor Enrique Hertzog, Presidente de Bolivia, país que celebra hoy el día de su Independencia.

Notas del día

DIALOGO ENTRE DOS SEÑORAS

—¿Has ido al cine?
—Sí.
—¿Qué viste?
—Una película maravillosa.

—¿Cómo se llama?

—"Pasión inmortal". Lo de la pasión es lo de menos. La música que se ejecuta en ella tampoco tiene importancia. Mucho menos me importa el hecho de que sus principales personajes sean músicos como Schumann, Brahms y Liszt.

—¿Y qué le encuentras de maravillosa?

—La empleada doméstica que aparece allí. Trabaja todo el día, hace las cosas a la perfección. Pelea con los patrones (Schumann, Clara Wieck de Schumann y Johannes Brahms), se va y a poco vuelve con un sombrero con plumas.

—Empleadas así no se encuentran hoy día.

—¡Ah! ¡Eran otros tiempos! Con razón se podía ser romántica en esa época. Ahora, con las domésticas que todas conocemos...

—¡Ni me hables...!

—...es imposible hacer nada. El pobre Schumann apenas pudo vivir entonces. ¡Quién sabe cuántos Schumanns hay perdidos hoy día por culpa de las empleadas!

—Bueno. Iré a ver la película. A propósito. Me han recomendado otra, donde aparece una empleada perfecta.

—¿Puertas afuera?

—No. Nada de puertas afuera. Trabaja todo el día. Es limpia. No protesta. No reclama aumento de sueldo. No exige que las patronas sepan idiomas.

—La iré a ver ahora mismo. ¿Cómo se llama?

—Te lo diré en secreto. (**Breve cuchicheo.**) Hasta luego. Y muchas gracias.

—Hasta luego. No hay como el cine norteamericano. Los directores son unos diablos. Siempre saben lo que uno necesita. Dentro de unos años, las estrellas serán las que hagan los papeles de criada.

—Como la negra de "Lo que el viento se llevó", que obtuvo el Oscar.

—Hasta luego.

—Hasta luego.—**T.**

CARTAS AL DIRECTOR

CONDUCTO REGULAR IMPRESO

Señor Director: Hace años se publicó un libro llamado "Orden Público", que confeccionó un ex Subsecretario del Interior.

La utilidad de este libro quedó de manifiesto con el hecho de que la edición se agotó en forma de que a los pocos días de publicado no era posible encontrar ningún ejemplar en las librerías y puestos de revistas.

He creído que sería de mucho interés que ese diario propiciara la publicación de un folleto que yo denominaría "Conducto Regular", y que debería contener las instrucciones precisas para tramitar solicitudes ante los poderes públicos, las exigencias para sacar carta de ciudadanía, carnet de identidad, para cumplir con la Ley de Reclutas y Reemplazos, para obtener una jubilación, montepío, carnet de chofer y tantas tramitaciones que por una u otra causa, estamos todos obligados a efectuar alguna vez.

La ayuda de su diario para hacer prosperar esta idea, puede ser decisiva; se la expongo sin pretensiones, conformándose con la esperanza de que si se publica ese libro, yo puedo ser más tarde una de las beneficiadas.

Atte. — **Marta Galindo**, profesora primaria.

SOBRE MONUMENTO A PRAT

Señor Director: El verdadero entusiasmo que ha despertado entre los escultores nacionales la erección de un monumento al héroe Arturo Prat, ha hecho que seamos muchos los que nos preparamos para participar en el concurso que, para el efecto, se ha abierto.

Pero ocurre, señor Director, que el plazo dado por el Jurado para la presentación de las maquettes, es muy angustiado, pues vence el 15 de agosto próximo; durante el tiempo corrido desde la aprobación de la ley que autorizó el monumento hasta esa fecha, no hay, materialmente, tiempo para concebir el grupo escultórico y para realizar su maquette.

Debido a ello es que muchos de los que deseamos participar en el concurso, nos encontramos atrasadísimos en la preparación de nuestros proyectos, los que, de seguro, no alcanzaremos a terminar antes del 15 de agosto.

Y como sería una gran lástima que no pudieran participar en el concurso todos los interesados, y bien podría pasar que alguno de los artistas que quedara fuera de plazo fuera el que tuviera un más hermoso proyecto, es que nos atrevemos a solicitar de Ud., se sirva publicar la presente, para que el Jurado postergue el cierre de la recepción de maquettes hasta la primera quincena de septiembre. De este modo, la exposición de los proyectos podría hacerse en Fiestas Patrias, días, sin duda, apropiados para que el público recuerde a los héroes.

A la espera de que usted quiera acoger nuestra petición, y, asimismo, los jurados del concurso atiendan nuestra lógica sugestión, quedamos sus muy attos. Ss. Ss.

Varios escultores.

CRUEL RECUERDO...

Señor Director: Hoy 4 de agosto, hace 4 años, 70 viejos periodistas rejuvenecieron, después de ingentes tramitaciones de todo orden, por alcanzar antes de morir, ver publicada en el "Diario Oficial", promulgada y aprobada como Ley de la República, por unanimidad del Congreso Nacional, la Ley 7,790 y su Art. 8.o transitorio.

Hoy 4 de agosto de 1948, más de la mitad de esos viejos periodistas han muerto, muchos de ellos habrían sido y pueden ser hábiles peritos en la cosa pública; cruel ironía..., los Consejeros de la Caja de Empleados Públicos y Periodistas les han negado el derecho humanitario a disfrutar de los insignificantes beneficios que consulta la Ley 7,790, en su Art. 8.o transitorio.

Todas las gestiones que hemos hecho los interesados asociados a la Asociación de Periodistas "Camilo Henríquez", que han hecho los Senadores y Diputados, que hizo el Contralor General, a fin de satisfacer los vacíos que el Consejo de la Caja señalara, han sido inútiles.

Los pocos sobrevivientes, respetuosamente en el día de hoy, pedimos a S. E. el Presidente de la República, suprema autoridad, ordene el cumplimiento de esta Ley. —**Isaac Grez Silva.**

LETRERO LUMINOSO Y BARATO

Señor Director:

Con la conciencia de que las comunicaciones que a Ud. se le envían no van a parar al canasto de los papeles, me he resuelto a dirigirle estas líneas para que su diario auspicie una campaña de estímulo a los inventores nativos.

A fines del año pasado, por ejemplo, me tocó ver en la Alameda al llegar a Lira, un ingeniosísimo sistema de propaganda, basado en la proyección de la sombra de una mano sobre un muro, la que escribía pintorescas frases de réclame.

A simple vista podía comprenderse que el sistema no demandaba grandes gastos de energía eléctrica, que el comercio se interesó por lo novedoso del sistema y que el público se detenía solazado a leer la sucesión de avisos.

Con sorpresa vi más tarde que un letrero vulgar se adosó al muro con el fin preconcebido de impedir las proyecciones a que me he referido.

Este es un caso concreto, en que se evidencia la necesidad de un organismo que estimule a estos inventores criollos, facilitándoles el desarrollo de sus ideas.

Lo lógico hubiera sido que se impidiese la colocación del aviso adosado en ese muro estratégico, que noche a noche cobraba vida con las ingeniosas proyecciones de la mano de marras.

Ahora que el Gobierno está empeñado en ahorrar divisas, lo justo sería estimular ese sistema de propaganda, que no de instalaciones eléctricas a base de elementos importados, como lo son los transformadores y tubos que se utilizan en los clásicos anuncios de propaganda.

Perdóneme que me haya extendido más de lo conveniente, pero quería abonar mi idea con un caso concreto.

Me despido solicitándole su ayuda y el patrocinio del diario de su digna dirección, para crear un organismo de protección a los inventores criollos.

Lo saluda.—**Héctor Pérez Bobadilla.**

CRONICA DE PARIS.—

Evolución política hacia la derecha tras la última c[risis] de Gobierno

POR JOSE MARIA [...]

París, agosto, 1948. (Del redactor-jefe de PRENSA LATINA). — El nuevo Gobierno de Francia, presidido por el radical M. André Marie, ha hecho su presentación ante la Asamblea Nacional. Como era de prever, el Parlamento otorgó su confianza al Gobierno por 357 votos contra 197. El grueso de los sufragios negativos estaba integrado por el grupo comunista, que había presentado una interpelación "sobre la composición del Gobierno y la política general que se proponía seguir".

Si algo aglutina al Ministerio Marie, es la rabiosa oposición comunista contra todos los elementos que lo componen. El ex Ministro Francois Billoux salpicó de injurias su discurso. Envolvió en los mismos conceptos insultantes a las tres figuras principales de la formación, esto es, a los señores Marie, León Blum y Paul Reynaud. La dialéctica comunista es igual en todos los países del Occidente europeo. Trata de disociar, de separar a sus adversarios, para que el camino de destrucción le resulte luego más cómodo.

Fuera, sin embargo, de la necesidad de defensa que los diferentes partidos sienten ante la pujanza de la agresión comunista, son pocas las ideas que identifican a las fuerzas integrantes del Gabinete Marie. La caída del Gobierno Schuman fué consecuencia de la oposición socialista a las directrices de M. René Mayer. En efecto, el Ministro radical de Finanzas de M. Robert Schuman era partidario de la libertad económica. Sus disposiciones encaminábanse a la paulatina derogación de las leyes dirigistas promulgadas en situaciones anteriores. Los Ministros socialistas se veían maniatados por la doctrina de su partido, y eran víctimas de las exigencias de núcleos sin sentido gubernamental. Más que la realidad fué la teoría la que impulsó a M. Guy Mollet, en el Congreso Socialista de Lyon, en 1947, a denunciar la política de su ilustre correligionario M. Paul Ramadier. Aquella actitud hizo sobrevenir la crisis de noviembre del mismo año, que se cerró con la constitución del equipo Schuman. De la Presidencia del Consejo de Ministros desapareció una personalidad socialista. Pero la S.F.I.O. continuó en el Gobierno, y sus representantes estaban obligados a solidarizarse con procedimientos que provocaban el enojo de sus correligionarios más extremistas. La actuación al frente de la secretaría general de su partido acabó por familiarizar a M. Mollet con las duras y difíciles realidades de cada momento. Así, el mismo hombre que en 1947, en Lyon, estigmatizó a un Ministerio presidido por un prohombre socialista, en París, y en julio de 1948, se solidarizó con una política semejante, esta vez encarnada en la persona de un miembro del M. R. P.: M. Robert Schuman.

Guy Mollet, y con él una buena parte de los socialistas franceses, se habían deslizado, tal vez insensiblemente, hacia la zona gubernamental. En ella se encontraron con hombres como León Blum, Paul Ramadier y Vincent Auriol, prisionero éste, además, de sus responsabilidades como Jefe del Estado.

Así las cosas, elementos menos conocedores de las razones de Estado y de los imperativos de Gobierno, se creyeron en el caso, dentro del grupo socialista, de provocar una nueva crisis a finales de julio. El pretexto fué un proyecto de créditos militares elaborado por el Ministro de Defensa del Ministerio Schuman. La razón íntima, la perspectiva de elecciones a los Consejos de la República. Las conveniencias de partido no se sometieron, en esta ocasión, a las necesidades del régimen ni a los graves problemas del Gobierno. La caída de éste se produjo en las más críticas circunstancias exteriores e interiores. Desde el punto de vista internacional, los aliados se hallaban en Berlín en delicadísima situación. En Francia una huelga de funcionarios, cuyo origen sindical conviene buscar en igual motivo que en la órbita parla-

mentaria, desenca[...]
sis; habían crea[...]
lestar excepcional [...]
la inquietud per[...]
que los franceses [...]
la égida de la IV [...]
El Ministerio Sch[...]
empujado por [...]
fuerzas que siete [...]
habían derribado [...]
do por Paul Ra[...]

La crisis se ha [...]
M. René Mayer [...]
dido, al frente de [...]
zas francesas, M. [...]
naud. Este ilustr[...]
—considerado [...]
tiempo como el [...]
curso económico [...]
régimen— no [...]
más transigente [...]
tecesor, respecto [...]
cepciones econó[...]
socialistas. André [...]
tá, socialmente, [...]
de Robert Schuman [...]
coniza un social[...]
no semejante al [...]
gica y en Italia [...]
practican sus co[...]
el nuevo Gobierno [...]
hay una represe[...]
"parti républicain [...]
té", extrema dere[...]
IV República, pu[...]
gaullismo se conc[...]
co al margen de [...]
crisis, por consi[...]
determinado un [...]
ce hacia las regi[...]
derecha, lo mismo [...]
terior, es decir, la [...]
de Ramadier [...]
lo supuso en el [...]
viembre.

En resumen: el [...]
cialista francés [...]
la inquietud que [...]
temor de que los [...]
le arrebaten la [...]
fluencia que po[...]
en la opinión [...]
media y obrera, [...]
gándose, desde [...]
a la extraña [...]
hacer Gobierno [...]
cipar luego en [...]
ción de otros [...]
vez más distantes [...]
cepciones y de [...]
que el socialismo [...]
Paradoja extra[...]
tuación sobrema[...]
tica.

El socialismo [...]
bería, de una [...]
de lo que pudie[...]
complejo comun[...]
cialistas de los [...]
dos del lado de [...]
mada "cortina de [...]
tienen por qué [...]
el área política [...]
servidores de Mo[...]
tidos comunistas [...]
sólo un fin: ser[...]
Su actividad, por [...]
necesita tener [...]
intereses del país [...]
desarrolla. La [...]
su arma y la [...]
dad su caracte[...]
cialismo, en [...]
—en este Con[...]
plena hora hi[...]
llamado a con[...]
de la gobernación [...]
jos Estados euro[...]
ha comprendido [...]
británico, y en [...]
actúan el socialismo [...]
el socialismo li[...]
do éste por el [...]
ragat. Aquí, en [...]
davía se amalga[...]
camente el socia[...]
namental y re[...]
presentado por [...]
dier y Vincent [...]
recientemente [...]
porado M. Guy [...]
el teorizante, y [...]
ciente o inco[...]
favorable a M[...]
Italia, por [...]
Pietro Nenni, y [...]
encastilla en P[...]
sonalidades co[...]
Gazier, líder [...]
Fuerza Obrera, [...]
sy, presidente [...]
cialista de la [...]
hasta un tal M. [...]
no hace aún de[...]
po se declaró [...]
del Viet-Nam, [...]
de los altos [...]
patria.

Asistimos al [...]
una nueva expe[...]
éxito o de su [...]
de nada menos [...]
de la IV Repú[...]
cialistas fran[...]
cen o incumple [...]
sacrificio, nadie [...]
qué extremos [...]
de caos podría [...]
país. La auto[...]
Auriol desde [...]
de la Repúblic[...]
Blum —princip[...]
M. Paul Reyna[...]
nete Marie— p[...]
obrar el milagro [...]

Deseemos [...]
voluntad se [...]
de tal modo, [...]
cio, el socialis[...]
quivar un eve[...]
electoral, que [...]
temible, y [...]
tasma le lleva [...]
vios.

DOS PEL[...]
"Montecas[...]
las maravillas [...]
hacer con el [...]
"La Sinfo[...]
muestra las [...]
se puede hace[...]
cine.

El Comisariato comprará carbón y lo distribuirá en camiones del Ejército

Facilidades para las cooperativas de productores

El Comisariato de Subsistencias y Precios, comprará el carbón directamente a los productores y lo distribuirá en los barrios más populosos de Santiago, en camiones del Ejército. En cuatro sectores formará stocks para descongestionar las peticiones de las dueñas de casa. En esta forma además, de resolver el problema de la distribución rápida y eficiente, se evitarán las colas y la compraventa que están haciendo algunas personas, valiéndose de todos los miembros de la familia. Esta medida fué acordada en la reunión de ayer de la Comisión Gubernativa que dirige la campaña contra la especulación y la escasez bajo la presidencia del Excmo. señor Gabriel González.

COOPERATIVAS DE PRODUCTORES

El Presidente de la República aceptó ampliamente la iniciativa del Comisario General, que se está llevando a la práctica bajo la intervención directa del personal del Capitán de Banda y representante suyo en la Feria Municipal, don Julio Miranda, en el sentido de formar Cooperativas de pequeños productores agrícolas, es decir, de aquellas personas que trabajan en el ramo de chacarería.

Actualmente hay una cooperativa totalmente formada por agricultores de La Reina y Lomas de Macul, La Florida, Las Condes, Puente Alto, Conchalí Colina y Santa Julia. En las comunas restantes han sido designados los Comités organizadores. Se espera llegar a la organización total en pocos meses más.

La base de esas cooperativas es exclusivamente económica. Cada una de ellas tendrá absoluta independencia para trabajar. No habrá gastos inútiles porque hasta el menor pago deberá contar con la aprobación de la Asamblea. Se formará un capital para arrendar fundos, si es que no se alcanza la cantidad necesaria para comprarlos.

Los señores Aguirre y Arancibia, de la Caja de Crédito Agrario, han ofrecido su más amplia y decidida cooperación. Desde luego, acordaron enviar un representante para que actúe en el recinto de la Feria y proceda a recibir y tramitar de inmediato las solicitudes de préstamo, con lo que se evita pérdida de tiempo y pago de intereses usurarios que, a la postre repercuten en los propios consumidores.

El Alcalde de Santiago, doctor José Santos Salas, en conocimiento de esta iniciativa, anunció su propósito de adquirir los camiones que sean necesarios para efectuar la recolección de los productos y evitar en esta forma el pago excesivo de fletes. (De Las Condes a la Feria una carretela cobra 160 pesos. Con el sistema en estudio, y en práctica se economiza un 75 por ciento).

HAY QUE CONSUMIR CORDERO FRIGORIZADO

La encierra de ayer fué escasa. La cordillera continúa cerrada, imposibilitando la traída de animales argentinos. Ayer se dispuso sólo de: 164 vacunos; 275 terneros; 1.565 ovejunos; 1.010 cerdos. Pero, en cambio llegaron 6.500 kilos de carne de cordero de Magallanes, artículo que bien preparado reemplaza satisfactoriamente el consumo de carne de vacuno.

EXPULSION DEL PAIS

La Comisión acordó, finalmente, expulsar del país al ciudadano argentino Vicente Víctor Simonetti, por haber sido sorprendido usurpando funciones propias de los funcionarios del Comisariato, extorsionando y estafando al comercio de Viña del Mar, según se desprende de la investigación practicada por el Jefe de la Zona de Emergencia de Valparaíso.

La Maestranza Central de Aviación será convertida en una gran industria aérea

El Ministro del ramo comenzará a estudiar el proyecto elaborado sobre esta materia

El Ministro de Defensa, general señor Barrios Tirado, durante su visita a la Maestranza Central de Aviación.— En la foto aparece junto al Comandante en Jefe de la FACH, general señor Celedón; el comandante de grupo don Felipe Latorre y el teniente coronel don Tomás Huneeus.

Una detenida visita a las diversas dependencias de la Maestranza Central de Aviación, efectuó ayer el Ministro de Defensa Nacional, general señor Guillermo Barrios Tirado, con ocasión de cumplir dicho establecimiento sus 28 años de laboriosa existencia.

El Ministro fué acompañado por el Comandante en Jefe de la FACH, general señor Aurelio Celedón, y por altos jefes de la institución. Tanto el Jefe de la Maestranza, comandante señor Mellado León, como el personal a sus órdenes, dieron amplias y detalladas informaciones acerca de las faenas que se desarrollan en esa importante industria aérea.

Después de recorrer los diversos talleres que se encontraban en plena actividad, el Ministro presidió la ceremonia de entrega de diplomas y estímulos al personal. En esta ocasión, el Comandante, señor Mellado, en un conceptuoso discurso dió a conocer a grandes rasgos la interesante labor de la Maestranza.

En una parte de su discurso, dijo: "La Maestranza Central de Aviación, que tenemos ahora, se encuentra abocada a difíciles problemas; debe atender primordialmente a la revisión y reparación del material accidentado de todas las Unidades de la Fuerza Aérea, confeccionar los repuestos que no es posible obtener en el extranjero, ya sea porque éstos no se fabrican o por escasez de divisas para para adquirirlos". Agregó que la disminución de personal por razones de orden económico ha afectado el natural desenvolvimiento de la Maestranza, pero, que la eficiencia numérica ha sido suplida con el aporte entusiasta y abnegado del personal, que ha sacrificado en múltiples ocasiones horas de descanso para cooperar en forma efectiva a la labor que debe desarrollar la Unidad.

INDUSTRIALIZACION DE LA MAESTRANZA

Antes de que se retirara el Ministro, general señor Barrios, fué invitado a un cocktail, durante el cual usó de la palabra el Jefe de las Bases Aéreas, comandante de grupo, señor Felipe Latorre, quien enfocó la necesidad de "industrializar la Maestranza en forma análoga a la Fábrica de Materiales de Guerra del Ejército, a fin de que reciba el aporte financiero indispensable para regular su rendimiento".

"Ni se solicitan fondos, ni se pretende competir en forma desleal con la industria privada, —agregó el comandante Latorre.— El capital de explotación, se iría formando paulatinamente, a medida que se incremente los trabajos remunerados, previa satisfacción de las necesidades institucionales".

El Ministro de Defensa Nacional en breves palabras manifestó su más vivo deseo de cooperar en forma efectiva a hacer pronta realidad esta justa y patriótica aspiración de la Fuerza Aérea, y anunció que de inmediato estudiará el proyecto sobre Industrialización de la Maestranza, para en seguida recabar las autorizaciones legales correspondientes.

Será perfeccionado el régimen de previsión del periodista

erá nombrada una Comisión para que estudie proyecto

os periodistas se congratulan de una declaración de S. E.

La directiva del Círculo de Periodistas de Santiago, presidida r don Rafael Ducos, entregó er a S. E. el Presidente de la pública una carta en la que congratula de la reciente de ración del Excmo. señor Gonlez Videla en cuanto a las verdaderas funciones que cumplirá Oficina de Prensa de la Prencia, que en ningún caso nificará una dificultad para libre acceso a las fuentes informativas.

El texto de esa carta lo publinos más adelante.

EVISION DE LOS PERIODISTAS

También y de una manera ferente, se trató todo lo relanado con la previsión de los iodistas.

l Presidente de la República uchó con mucho interés las erencias que se le hicieron aledor de este tema y, concorplenamente con los puntos vista de la directiva del culo. Al efecto, manifestó que nbraría por decreto una coión, integrada por periodisy técnicos del Estado, a fin que se abocara al estudio pleto de tal materia y proeran las medidas que se esaran procedentes, a fin de fecionar el actual régimen de visión del gremio.

RTA DEL CIRCULO A S. E.

a carta entregada ayer a S. por la directiva del Círculo Periodistas de Santiago, es tenor siguiente:

Excmo. señor:

directorio del Círculo de odistas de Santiago, en su na sesión, tomó conocimiencon grata complacencia, de declaraciones que formuló E., aludiendo a un acuerdo otado por esta institución agrupa a la casi totalidad os periodistas de la capital. ra los miembros del Círculo onstituye un estímulo la pon del Jefe del Estado, pues declaraciones francas, prey sin eufemismos, a propódel contenido ético y de las onsabilidades que para con ociedad debe tener la prenlos alienta en sus labores esionales y reafirman sus s de que en Chile la liberde expresión, cuando ella es ructiva, se mantendrá inalle.

ciencia cierta sabemos, pora declaración emana de una idad de tan alta jerarquía es la del Primer Mandaque los periodistas no enarán obstáculos para llegar las reparticiones públicas licitar en sus fuentes de orilas noticias que la opinión ca reclama.

n referencia a otro punto importante declaración de en cuanto manifiesta que a deseado que el Círculo se ra informado directamenl Jefe del Estado o de la taría General de Gobierno a de las actividades que rollaría la Dirección de Inaciones del Estado, respemente debemos hacerle te que nuestra institución timó necesario reunir ma antecedentes respecto de materia, toda vez que "El lustrado", del día 7 de ppdo., reprodujo una ineción oficial del funcionae aparecía como Jefe resble de la nueva Dirección, cual con amplitud de detalles, se dieron a conocer pormenores completos en relación con las responsabilidades y tareas que desarrollaría dicho organismo. Ellos sirvieron, pues, para analizar este problema.

"Ahora bien, con la respuesta dada por S. E. que no es otra cosa que la ratificación a sus invariables puntos de vista y que coinciden con la posición sustentada por el Círculo de Periodistas de Santiago, tendiente a garantizar el libre acceso a las fuentes informativas y el respaldo al ejercicio de la profesión, principios fundamentales en todo trabajo periodístico dentro de una sociedad democrática, ha quedado perfectamente en claro el asunto debatido, lo cual nos mueve, una vez más, a reiterar nuestro reconocimiento a S. E. el Presidente de la República.

"Saludan atte. a V. E. — (Firmados) — RAFAEL DUCOS, presidente; JUAN HONORATO M., secretario general".

ADHESION A TODA OBRA DE BIEN NACIONAL

Poco antes de retirarse la directiva del Círculo, el presidente de la institución, señor Rafael Ducos, manifestó a S. E. que tenía la certeza de que los periodistas miembros de la institución que preside, estarían prestos a cooperar con el Primer Mandatario en toda obra de bien nacional en que se empeñara su Gobierno.

UNION DE PROFESORES ACTIVA LABOR PARA CUMPLIR ACUERDOS GREMIALES

La nueva directiva de la Sección Santiago de la Unión de Profesores, al iniciar sus actividades, envió una circular a todos sus miembros en la cual manifiesta que el secretariado tiene el firme y decidido propósito de realizar el programa de trabajo que se ha trazado, que consulta especialmente los acuerdos adoptados por la última Conferencia Nacional de Secretarios Generales de la institución, en cuanto se refiere a organización, educación, economía y defensa del gremio.

Como el problema más urgente para el magisterio es el económico y a fin de aunar la acción para su más pronta y eficaz solución este Secretariado recomienda la participación activa y directa en los siguientes puntos:

1.o Acción gremial.

1) Asistencia de delegados de escuelas a las asambleas de la Sección Santiago, que se celebran los días miércoles a las 19 horas, en Monjitas 625.

2) Concurrencia a la concentración de la Federación de Educadores de Chile que se realizará en el Liceo N.o 1, el jueves 19 del presente, a las 19 horas.

3) Participación en la concentración del Comando Unico de los Empleados Civiles del Estado (Anef y Fedech), que se verificará el jueves 25 de agosto en el Teatro Caupolicán.

2.o Contribución económica.

1) Cotización ordinaria de los miembros de la Sección Santiago. El Secretariado acordó condonación de las cuotas atrasadas hasta el 30 de diciembre pasado.

2) Contribución especial para el sostenimiento de la campaña económica, que en cumplimiento del acuerdo de la FEDECH debe cobrar la Unión de Profesores de Chile al profesorado primario. Este Secretariado acordó solicitar una cuota de cinco pesos mensuales por profesor. La Tesorería atenderá todos los días de 18,30 a 19,30 horas, en Monjitas 625.

BUENAS PERSPECTIVAS PARA EL AUMENTO

El Ministro de Educación, señor Mallet, en una entrevista de prensa, declaró ayer en la tarde, que existían muy buenas perspectivas para arreglar la situación económica del profesorado. Declaró textualmente: "Este problema se va a arreglar, conforme a propósitos que mantiene S. E. el Presidente de la República".

A 90.000.000 ASCIENDE PRESUPUESTO de TIERRAS

A noventa millones de pesos asciende el proyecto de presupuesto del Ministerio de Tierras y Colonización para el año 1949 que el Ministro señor Estay envió ayer a su colega de Hacienda, señor Alessandri.

Este proyecto ha sido estudiado bajo dos aspectos: uno que mira solamente los gastos ordinarios y habituales, introduciendo todas aquellas economías posibles; y el otro; a las inversiones con efectos reproductivos, como ser la incorporación a la producción de terrenos fiscales inexplorados en Aysén y Chiloé para radicar colonos; para trabajos de forestación; para confección del catastro de bienes raíces fiscales en Arica para incorporarlos al patrimonio nacional, etc. etc.

37 AÑOS DE EXISTENCIA CUMPLE MAÑANA LA ASISTENCIA PUBLICA

MAS DE TRES MILLONES DE PERSONAS HAN SIDO ATENDIDAS EN SUS SERVICIOS DE URGENCIA.

Treinta y siete años de existencia cumplirá mañana la Asistencia Pública, desde que empezó a prestar servicios en la calle San Francisco, y de acuerdo con la idea del gran higienista don Alejandro del Río, profesor de la Escuela de Medicina, quien, tras denodados esfuerzos, pudo dar forma social y práctica a esta institución.

Setecientas atenciones diarias, que en un período de seis años, de 1911 a 1947, totalizaron cerca de tres millones, es la tarea que realiza la Asistencia durante las 24 horas del día, sin descanso, y con abnegación heroica. De esta cifra, corresponden 2.183.760 a personas que recibieron los primeros auxilios; 160.256 que después de ser atendidas quedaron hospitalizadas en el establecimiento; y 635.982 trasladados en las ambulancias.

El trabajo abrumador que fué aumentando con el tiempo, hizo indispensable la creación de nuevas postas, y es así como fueron creadas la N.o 2, en Maule y Chiloé; y la N.o 3, en Compañía esquina de Chacabuco. Servicios similares hay, además, en La Cisterna, Ñuñoa, Providencia y San Miguel, que funcionan independientemente.

Basta una observación simple para comprender la necesidad que existe de dotar a la Asistencia de un nuevo local. La gigantesca labor que hemos reseñado y a la que hay que agregar las intervenciones quirúrgicas, que alcanzaron de 1915 a 1947, en dos postas, a 44.782, es cumplida en edificios ruinosos, inestables, inadecuados, expuestos a incendios y derrumbes.

Actual Director de la Asistencia Pública es el distinguido facultativo doctor Mariano Bahamondes R., fiel continuador de la obra del doctor Alejandro del Río.

NUEVOS COSTOS DE IND. PANADERA EN CUATRO PROVINCIAS

Aceptar los nuevos costos de producción de la industria panadera en las provincias de Aconcagua, O'Higgins, Colchagua y Curicó, con los cuales serán mejorados los salarios de los obreros del ramo en las cuatro provincias citadas, resolvió en su sesión de ayer el Consejo del Instituto de Economía y Comercio, bajo la presidencia del Ministro de Agricultura, señor Opaso Cousiño.

El acuerdo reconsidera el pronunciamiento anterior sobre la misma materia y su aplicación, para el objetivo señalado, significará un alza de treinta a cuarenta centavos en el kilo de pan en las zonas mencionadas, evitándose de este modo el conflicto planteado por los trabajadores que habían resuelto ir a una huelga en los establecimientos panaderos.

El INECONA despachó, además, favorablemente, diversas solicitudes de préstamos del Plan de Fomento Lechero, dejando pendiente la formación de terna para proveer en propiedad el cargo de fiscal de este organismo. Según hemos tenido conocimiento, sería elegido para dicho puesto el señor Hugo Zañartu, ex Subsecretario de Agricultura.

TERMINA EL LUNES EL RACIONAMIENTO DE LUZ EN LAS VITRINAS

El lunes terminará en definitiva el racionamiento de suministro de energía eléctrica para las vitrinas y avisos luminosos de los establecimientos comerciales del centro de la ciudad según lo informó a LA NACION, ayer, el Director General de Servicios Eléctricos. Esta restricción afecta a 200 firmas que cooperan eficazmente a su estricto cumplimiento.

La circunstancia de haber sido ayer un día obscuro, en que aumenta el consumo de energía para el alumbrado y calefacción, hizo necesario el racionamiento en un sector de la ciudad.

UN MILLON DE DOLARES COSTARIA NUEVA PLANTA ELABORADORA DE COBRE

En el Ministerio de Economía y Comercio se ha recibido una nota de la empresa en formación "Cobre Cerrillos S. A.", adjuntando un proyecto de una nueva planta elaboradora de cobre, que se instalaría en Santiago.

El programa de fabricación de la nueva planta abarcaría los siguientes productos terminados: a) alambre de cobre forrado y sin forrar; b) cables conductores de cobre; c) alambre especial de embobinado de maquinaria eléctrica; d) material de goma para forrar alambre y cables; e) alambre especial para servicio telefónico, y f) los demás productos inherentes a la industria del ramo.

La empresa subraya que persigue con su proyecto afianzar el mercado internacional para la industria cuprífera de Chile, mediante la exportación de artículos manufacturados, y reducir en forma substancial la amenaza que para la economía nacional podría significar la caída de los precios internacionales del cobre en bruto.

El valor de la maquinaria ascendería a más de un millón de dólares.

EXPORTACIONES DE SALITRE Y COBRE EN MES DE JULIO

En el Ministerio de Hacienda se nos informó que en el curso del mes pasado, Chile exportó 279.924 quintales métricos de cobre, exportados por Antofagasta (73.011), Chañaral (76.069) y San Antonio (127.324), según los antecedentes remitidos por el Departamento de Estadística de la Superintendencia de Aduanas.

Las exportaciones de salitre en el mes de julio totalizaron 1.177.986 quintales métricos, embarcados por los siguientes puertos: Iquique, 287.987; Tocopilla, 766.649; Antofagasta, 60.350 y Taltal 63.000.

¡Ay del ay, que al alma llega!...

Ayer convidé a Torcuato;
comió sopas y puchero,
media pierna de carnero,
dos gazapillos y un pato.

Dóile vino y respondió:
—Tomadlo, por vuestra vida,
que hasta mitad de comida
no acostumbro a beber yo.

(De Fernández Moratín)

Si este vino hubiera sido el
Gran Vino Tinto
Hacienda ESCORIAL de PANQUEHUE...
y si *además* hubiera sido
ligeramente atemperado,
es *seguro* que no hubiera esperado tanto!

Atempérelo suavemente, y... *compare!...*

Publicitas

Hacienda
ESCORIAL DE PANQUEHUE
Distribuidores Generales:
CAREY Hnos. y Cía.
SANTA ISABEL 362. Tel.89786 · Casilla 309 Stgo.
Sucesores de SANTIAGO CAREY

Señora ELENA PEROU DE OSTRIA GUTIERREZ, esposa del Embajador de Bolivia.

En el Hotel Carrera.-

Banquete de los Médicos Veterinarios.— Mañana tendrá lugar en este hotel, una comida ofrecida por los Médicos Veterinarios de Chile, con motivo de celebrarse el décimo aniversario de la Facultad de Medicina Veterinaria y el cincuentenario de dicha rama de la enseñanza

Manifsetación a la señora Elba de Lake.— Sus amigas han organizado una manifestación en honor de la señora de Lake, a llevarse a cabo el próximo miércoles en los salones de este establecimiento, para depedirla de Chile y augurarle éxito en su viaje a los Estados Unidos de Norteamérica.

La lista de adhesiones está en la caja central del establecimiento.

Té-canasta, con presentación de las últimas modas de París.— Como hemos estado anunciando, el próximo martes se efectuará en este hotel un té-canasta, a beneficio de las obras sociales de la Parroquia de Nuestra Señora de Guadalupe (Población Blanqueado), ocasión en que se efectuará una presentación de los últimos modelos diseñados por Ferrer, gran modisto de París, confeccionados por Luis Cherssi, y traídos especialmente para este fin, por la Casa Paula Parck.

Las últimas mesas disponibles pueden ser solicitadas en Teatinos N.o 20, departamento 57, fono 87365, en Avda. Santa María 0180, fono 63396, y en Ahumada 345, fono 87947.

Desfile de modelos.— En la tarde del jueves 19 del presente, tendrá lugar en este hotel un té-bridge, organizado como un beneficio para la Cruz Roja del vecino pueblo de La Granja.

En esta oportunidad y aprovechando el gentil ofrecimiento de la Casa de Modas "Helena Phillips", ubicada en Compañía 1068, local 104 (entrepiso), se presentarán sus modelos de confección nacional, que en nada desmerecen a los de los grandes modistos de París, Nueva York y Buenos Aires.

Reserve su mesa en Manuel Rodríguez 43, fono 87513, o en Avda. Brasil 52, fono 61833.

Presentación de las modas de primavera.— Se ha organizado un beneficio para las conferencias de San Vicente, de la Parroquia de "El Salvador", a llevarse a cabo el viernes 27 del actual, en que se efectuará un té-bridge-canasta, en los salones de este establecimiento, a la vez que serán presentados los modelos confeccionados para la próxima primavera por importantes casas del ramo de esta capital, lo que estará a cargo de distinguidas señoritas de nuestra sociedad, que han ofrecido gentilmente su concurso.

La reserva de mesas se atiende en los teléfonos 85274, 66719 y 87539.

Cocktail a la señorita María Requena.— Sus relaciones la harán objeto de un cocktail a llevarse a cabo esta tarde en este hotel, y que le ofrecen como despedida de su vida de soltera.

La lista de adhesiones está a disposición de los interesados en la caja central del hotel.

Cocktail a la señorita Blanca Cornejo Bravo.—Se ha organizado un cocktail en honor de la señorita Cornejo, a fin de agasajarla con motivo de celebrar su día de cumpleaños, el que tendrá lugar en este hotel, el sábado 15 del presente.

Las adhesiones se están recibiendo en la caja central del establecimiento.

Federico Ojeda y su conjunto.— Amenizando la hora del té de este hotel, ejecutarán esta tarde: Característica de la orquesta; Balalaika, canción de Michelli; el Barbero de Sevilla, obertura de Rossini; Concierto en Varsovia, de Addibel; Rapsodia Cornish, de Barth (arreglo de Alberto Méndez); Concierto en La menor, de Grieg, y los últimos éxitos musicales a pedido.

(1) Señora EUFEMIA RODRIGUEZ PERRY DE VALDES LOMA, esposa del Segundo Secretario de la Embajada de Bolivia. — (2) Señora OLGA RIVERO TORRES DE DAZA ONDARZA, esposa del Consejero de la Embajada de Bolivia. — (3) Señora REBECA TORRES DE GIRONAS, esposa del Agregado Civil de la Embajada de Bolivia.—

Famoso modisto revoluciona la moda.-

PARIS, 5. (U. P).— El modisto Christian Dior ha creado la primera sensación de la temporada de otoño de 1948, acortando de nuevo la falda en dos o tres pulgadas. Las faldas diseñadas por Dior llegan a una distancia de 13 a 16 pulgadas del suelo, y alcanzan a dos pulgadas más abajo de la rodilla. Más de 500 expertos en modas que llenaban los salones de Dior, aplaudieron esta nueva tendencia de faldas cortas. Por lo demás, la silueta impuesta por Dior, fuera del largo de la falda, no se diferencia esencialmente de la que la nueva moda impone.

EN EL HOTEL CARRERA.

Un grupo de socios durante la sesión - comida del Lions - Club de Santiago.

EN HONOR DE MARTA COLVIN.— Mañana tendrá lugar en los Salones del Hotel Crillon el cocktail que en honor de Marta Colvin, y con motivo de su próximo viaje a París, invitada por el Gobierno de Francia, le ofrecen sus amigos, conterráneos chillanejos, artistas, escritores, distinguidos miembros de la colectividad francesa y de los círculos [...]tuales de la capital.

Las adhesiones con[...] recibiéndose en la Ofi[...] dicho hotel.

EN LOS SALONES DEL HOTEL CAPRI.-

Aspecto de la manifestación ofrecida por la Inspección Sanitaria Municipal, en los salones del Hotel Capri, al doctor Oscar Meléndez Escobar, con motivo de su jubilación.

NACIMIENTO.— En la Maternidad del Hospital San Borja, ha nacido una hija del señor Alejandro Cuadra ...d y de la señora Sylvia ...né de Cuadra.

EN LA EMBAJADA DE FRANCIA.— El Encargado de Negocios de Francia y señora de Charvet ofrecieron el martes pasado, en la Embajada, una recepción en honor de tres personalidades francesas actualmente en Chile: Director de Orquesta Jean Martinon, la pianista E... Richepin, y el Ingeniero Profesor Leopold Escande.

Concurrieron a esta manifestación destacadas personalidades de los círculos musicales, artísticos, ingenieros, así como los organizadores del Festival Cultural franco-británico que ha de celebrarse dentro de poco en Santiago.

Misa.-

En la Iglesia de Las Agustinas se rezará mañana sábado, a las 9 horas, una misa por el descanso del alma de don Armando Sain-Jean Duhalde, recientemente fallecido.

En el Hotel Savoy.-

En los salones del Hotel Savoy será festejado mañana sábado don Manuel Carvallo, con motivo de su viaje a Perú, Bolivia y Ecuador.

Las adhesiones continúan recibiéndose en la caja del Savoy.

Nueva Profesional

Srta. MARGARITA SOTO SANCHEZ

que ha obtenido su diploma de Competencia, después de haber rendido en forma brillante sus exámenes y pruebas finales del curso de Modas, Corte y Confección, en la Academia "Fénix", calle Santo Domingo 1080.

MATERNIDAD

"LUISA KAPLAN"

SERVICIO MEDICO PERMANENTE

ARTURO PRAT N.o 139

TELEFONO: 83128

Novios

COMPREN SUS ARGOLLAS EN LA FABRICA MAS ANTIGUA DE CHILE

Casa SOSTIN

66 NUEVA YORK 66

FABRICA DE ARGOLLAS

IMPORTACION RELOJES SUIZOS

DESPACHAMOS A PROVINCIA

En los salones del Hotel Capri.-

Cocktail.— Mañana, a las 19 horas, se realizará en los salones de este hotel, un cocktail en homenaje a la señora Carmen de Cabrera, con motivo de su viaje al Ecuador.

Almuerzo — El próximo domingo se llevará a efecto en los salones de este establecimiento un almuerzo, con motivo del aniversario patrio de la República de Bolivia

La lista de adhesiones se encuentra a disposición de la colonia boliviana y de los simpatizantes, en la caja central de este hotel y en la Casa Palace, Estado N.o 18

Despedida de solteros.— El domingo se efectuará en los salones de este hotel, un cocktail que sus amistades ofrecen como despedida de solteros al señor Miguel Prieto y señorita María A. Domínguez.

Banquete y baile.— El día 10 del presente, a las 21 y 23 horas, respectivamente, se efectuará en los comedores y salones de este establecimiento, un gran banquete y baile de gala, con motivo del aniversario patrio del Ecuador.

Las adhesiones se reciben en la secretaría del Centro Ecuatoriano y en este hotel, hasta las 13 horas del día indicado.

RESIDENCIAS.— Ha trasladado su residencia a Santiago desde Viña del Mar la señora Cora Maillard de De Toro, su hijo Domingo de Toro M., señora Teresa Bennet de De Toro e hijos Domingo y María Soledad.

COLEGIO "MARIA INMACULADA".— Mañana se efectuará la reunión mensual del centro de ex alumnas de este colegio, iniciándose como de costumbre con una misa a las 9 horas.

Se ruega la asistencia.

ENFERMOS.— Continúa delicada de salud doña Adela Ruiz Tagle Solar.

—Guarda cama la señora Elisa Egenau de Vargas.

—Se encuentra delicada de salud la señora Eugenia Rodríguez de Concha.

—En la Clínica Santa María, ha sido operada por el doctor Avilez, la señora Anita Pozo de Lorca.

—Delicado de salud don Raimundo Ureta Echazarreta.

—Se encuentra enfermo don Raúl Phillips Toro.

—Delicado de salud, don Jorge Domínguez Boonen.

DESPEDIDA DE SOLTERO.— Los empleados de "Plastix Chilena SHYF, S. A." ofrecen hoy una comida en el Restaurant Nuria, al señor Carlos Dagoberto Hidalgo Hidalgo, Contador General de la firma, con motivo de despedirlo de su vida de soltero.

"BLANCA NIEVES" EN MATINAL DEL SANTIAGO.— La Compañía Patricia Morgan terminó su actuación en el Teatro Municipal y continuará actuando los domingos en la matinal del Teatro Santiago, funciones a las cuales ha asistido un numeroso y selecto público.

Las obras dadas hasta ahora en el Teatro Santiago, "Caperucita Roja" y "María Cenicienta", han constituído verdaderos éxitos, lo cual ha impulsado a la Empresa a continuar sus funciones, por lo menos hasta el mes de septiembre.

Para la matinal del domingo próximo, a las 11 horas, se anuncia "Blanca Nieves y los siete enanitos", uno de los cuentos de mayor atracción para los niños.

Las localidades son numeradas y ya están en venta en la boletería del teatro.

MATRIMONIO CONCERTADO.— Se ha concertado matrimonio de la señorita Marta Ramírez Boloña con el señor Hernán Montero Letelier.

Hizo la visita de estido don Alejandro Montero Rojas.

Bendijo las argollas el Pbro. don Oscar Valenzuela Arís.

DEL EXTRANJERO.— De Buenos Aires ha regresado don Jorge Correa Montt.

—De Lima, se encuentran pasando una temporada en Santiago, para trasladarse a Buenos Aires, don Raúl Infante Biggs, señora Carmen Novoa de Infante, e hijos Cristián y Carmen.

—Ha regresado de Colombia la señora María Teresa de Múnera Palacios, esposa del segundo Secretario de la Embajada de Colombia.

RECEPCIONES.— Don Luis Bianchi Paz y señora María Bianchi de Bianchi ofrecieron en su residencia una agradable recepción.

—La señorita Sally Simpson Echeverría ofreció una comida a sus relaciones sociales en el Club de la Unión

—El próximo domingo ofrecerá un cocktail en su residencia de la calle Catedral la señorita María Teresa Paredes Merino.

—El domingo pasado, en el hotel Crillon, la señorita Julia Ruiz ofreció un té a un grupo de sus amistades. Asistieron, entre otras, las siguientes señoritas: Eliana Munlain, María Isabel Ponce e Hilda Ruiz, y los señores Luis Arce, Jaime Valdés, Oscar Vicuña y Santiago Ponce.

BAUTIZOS.— Han sido bautizados:

María Isabel, hija de don Jorge Fierro Salomó y de la señora Marta Dittborn de Fierro. Fueron sus padrinos don Mario Vergara Undurraga y la señorita Bernardita Fierro Dittborn.

—María Magdalena, hija de don Rafael Valdivieso Ariztía y de la señora María Magdalena Ovalle de Valdivieso. Fueron sus padrinos don Julio Ovalle Covarrubias y la señora Filomena Ariztía de Valdivieso.

—Raúl Eugenio, hijo de don Raúl Parga Muñoz y de la señora Elena Gana de Parga. Fueron sus padrinos don Jorge Rivera Parga y la señora María de la Barra de Rivera.

EN EL EXTRANJERO.— De Europa se dirigieron a Estados Unidos, para continuar después a Chile, don Alberto Goldenberg Urzúa, señora Eugenia Montt de Goldenberg, señor Mauricio Serrano Palma y señora Rosa Besa de Serrano.

—En Río de Janeiro se encuentran don Eugenio Correa Montt y señora Sylvia Searle de Correa.

—Después de pasar una corta temporada en la residencia de campo de Lord y Lady Forres, en Clenogil (Escocia), ha regresado a Londres el señor Carlos F. Nógriga.

VIAJEROS.— Han regresado de su fundo San Pablo, en Los Andes, don Luis Vergara Zañartu y señora.

—Regresaron de Tomé la señora Elena Durdos de Dávila y su hija Eliana.

—De Puerto Varas han regresado don Alfonso Avendaño Montt y señora Adriana Phillips de Avendaño.

DON JULIO RODRIGUEZ DELFARREL.— Antenoche dejó de existir en esta capital el distinguido joven coquimbano don Julio Rodríguez Delfarrel, cuyo repentino deceso ha sido hondamente lamentado en los círculos de sus relaciones sociales y comerciales.

El señor Rodríguez Delfarrel perteneció al cuerpo de vendedores viajeros de la Casa Grace y Cía., demostrando siempre un alto espíritu de trabajo, seriedad y probidad. De carácter afable, jovial y sencillo, se conquistaba el aprecio, distinción y respeto de cuantos lo conocían.

El fallecimiento del señor Rodríguez ha sido muy lamentado entre sus comprovincianos y socios del Club Coquimbo-Atacama, de cuya institución era socio activo.

Los funerales se verificarán en la mañana de hoy en el Cementerio General, partiendo el cortejo desde la Avda. Central N.o 1659.

AL EXTRANJERO.— A las ciudades de Buenos Aires y Río de Janeiro se dirigen hoy la señora María Antonieta Stagg de Carvallo y su hija Luz.

—A Europa se dirigen próximamente los señores Luis Izquierdo Fernández, Cristián Vera y Joaquín Larraín.

—A Buenos Aires, don Luis Alberto Heiremans Despoy y señor Patricio Sánchez Reyes.

Por vía aéerea se ha dirigido a Europa don Luis Correa Prieto.

CAMION AL NORTE

ACEPTA CARGA, EQUIPAJE Y ENCOMIENDAS HASTA IQUIQUE E INTERMEDIOS. MANEJA SU DUEÑO,

SALE EL 8 DE AGOSTO

Tratar al:

TELEFONO 42790

CAJON DEL MAIPO

INTERRUPCION TRANSITO POR CAMINO PUENTE ALTO A VIZCACHAS

Por Decreto de la Intendencia de Santiago N.o 19, de 10 de julio del presente año, el tránsito para toda clase de vehículos, por el camino de Puente Alto a Vizcachas, queda interrumpido mientras duren los trabajos que ejecuta el Departamento de Hidráulica de la Dirección General de Obras Públicas.

Desde el lunes 9 de agosto los vehículos que se dirijan desde Santiago al Cajón del Maipo, y que circulan por el Camino de Santa Elena a Puente Alto, deberán desviarse en Bellavista, por los siguientes caminos: **WALKER MARTINEZ (LO CAÑAS) O SANTA AMALIA**, para tomar el Camino de **MACUL A VIZCACHAS.**

EL INGENIERO DE LA PROVINCIA DE SANTIAGO

INSERCION.—

¿A QUIENES FAVORECE EL PROYECTO DE LEY [...] RACIONALIZACION DE LA INDUS TRIA DEL PA[...]

El Consejo del Instituto de Economía Agrícola ha prestado su aprobación a un Proyecto de Ley, que, de ser sancionado por el Congreso, vendría a destruir las conquistas sociales de los obreros panificadores, a destruir su organización, a cerrar el paso a una solución correcta y real del problema del pan, a perjudicar al público y a beneficiar, en cambio, a un grupo reducido de altos industriales panaderos.

El Proyecto en resumen se propone:

a) Eliminar cierto número de panaderías (en Santiago, el número de 240 que existen, quedaría en 100);

b) Eliminar de la industria el 60 por ciento más o menos de los obreros;

c) Imponer a los obreros que queden un rendimiento superior en más de dos veces el actual, (cuatro quintales en lugar de uno, tres cuartos) y una jornada doble de trabajo. Ellos tendrán que realizar esta tarea con el mismo equipo primitivo de que ahora disponen los establecimientos panaderos, es decir, simplemente más que duplicando su esfuerzo físico y, además tendrán que hacerlo con el mismo salario que ahora ganan; el monto de los salarios se estabiliza y podrá sólo ser modificado por acuerdo del Consejo del Instituto de Economía Agrícola, ratificado por Decretos de los Ministerios de Agricultura y del Trabajo;

d) El Consejo del Instituto resolverá sobre el número de obreros que deberá tener cada panadería y sobre el quintalaje que deberá amasarse por obrero en cada establecimiento.

La diferencia en salarios no pagados correspondientes al exceso de producción sobre el uno tres cuartos de quintal de amasijo por obrero que se hace actualmente, deberá ser cancelada mensualmente al Instituto de Economía Agrícola por el arrendatario o dueño de la panadería, quien no podrá oponer otra excepción que la del pago, en la Tesorería Comunal respectiva;

e) El Consejo del Instituto podrá, a su arbitrio, otorgar o negar los permisos para la instalación o traslado de una panadería y fijará además las modalidades de todo el proceso de elaboración y comercio del pan. Podrá también por su sola autoridad imponer multas de hasta $ 50.000.—, y clausuras temporales o definitivas a los establecimientos que desobedezcan sus órdenes;

f) El Instituto se encargará de llevar un Registro completo de los obreros panificadores del país, determinando el número de carnets autorizados para cada localidad y borrando los que se retiren y agregando a los que ingresen, es decir, se arroga el derecho de decir quienes serán y quienes dejarán de ser obreros de la industria;

g) Aunque el costo del pan va a ser menor, debido a la baja de la mano de obra, que corresponde al exceso de trabajo obrero que no va a ser pagado, el precio de venta al público se mantendrá mientras dure el proceso de racionalización, o sea, por un plazo indefinido;

h) El Proyecto pretende restablecer el trabajo nocturno con todas sus nefastas consecuencias para la salud y para la vida de los obreros. Sólo de este modo las panaderaís y los obreros que queden, menos de la mitad, podrían tener a disposición del público, el pan necesario en la mañana, horas en que se compra el 70 por ciento del consumo;

i) El Instituto de Economía Agrícola adelantará los fondos para indemnizar a los obreros que sean eliminados de la industria y para pagar las expropiaciones a los industriales. La suma calculada para indemnizar a los obreros que serían eliminados en Santiago, alcanzaría a $ 55.000.000.—, según estimación del proyecto, y la necesaria para pagar las panaderías expropiadas, incluso edificios (140 en Santiago), fluctuaría alrededor de los $ 100.000.000. En buenas cuentas, el Instituto adelantaría más de 150 millones de pesos, que recobraría con la venta en pública subasta de los bienes expropiados y con las diferencias de salarios no pagados a que nos hemos referido, y

j) Una vez recobrados los fondos del Instituto, con los salarios no pagados a los obreros, se empezaría a formar un fondo destinado a la mecanización de la industria. El Instituto importaría la maquinaria, constituiría sociedades con algunos industriales afortunados, y una vez que estas panaderías mecanizadas estuvieran marchando regularmente, debería, por mandato expreso de la Ley, ceder su participación a sus socios, el reducido número de industriales favorecidos, que son los verdaderos inspiradores de este Proyecto.

Hasta aquí hemos expuesto el Proyecto. Su eje consiste en la pretensión de obtener de los obreros un rendimiento mucho mayor sin aumentar sus salarios proporcionalmente y sin introducir ninguna mejora técnica en la industria panadera. Con los fondos que se reúnan, gracias a esta redoblada explotación, el Instituto de Economía Agrícola eliminará el 60 por ciento de los obreros en un período inmediato antes de racionalizar, para llegar seguramente con la mecanización a la eliminación del 90 por ciento de los obreros. Al mismo tiempo el Proyecto elimina a los industriales pequeños, competidores molestos de los grandes, y los expropia también con los fondos reunidos a costa de los obreros.

Para vencer la resistencia de los obreros o de los pequeños industriales, el Proyecto implanta una tiranía sin restricciones. Durante cerca de un siglo los obreros han luchado por la libertad de exigir de los patrones mejores condiciones de salario y de trabajo, por medio de sus organizaciones, los sindicatos. En Chile, se ha establecido una legislación del trabajo que consulta un procedimiento para la solución de los conflictos. El Proyecto de Ley declara que los acuerdos ante la Junta de Conciliación o los acuerdos directos con los patrones, no tendrán valor alguno y que sólo habrá aumentos de salarios o mejoras de las condiciones de trabajo, cuando el Consejo del Instituto así lo determine.

Este Proyecto verdaderamente monstruoso pretende de este modo introducir una reglamentación típicamente fascista, y anular toda acción sindical y toda posibilidad de defensa de parte de los obreros.

Hemos probado anteriormente que los beneficiarios inmediatos del Proyecto son visiblemente los grandes industriales panaderos, que sin costo alguno para ellos, van a ver eliminada la competencia, tendrán a sus obreros sometidos al m[...] do control totalitario y, a[...] se verán libres de todo [...] to por peticiones de aum[...] salarios que quedan tra[...] al Instituto de Economía [...] cola y que por añadidu[...] nen la perspectiva de que [...] futuro pasarán a ser du[...] magníficas fábricas de pa[...] el Instituto habrá monta[...] ra ellos, sin que tampo[...] yan debido desprenderse [...] solo centavo de los mu[...] han acumulado.

Pero además el Proy[...] autorizar el mantenimie[...] precio del pan, aunque [...] to sea menor, está desti[...] favorecer a los agriculto[...] gueros, quienes podrán [...] tar su precio dentro del [...] que dejen los salarios n[...] dos a los obreros, sin que [...] yor valor del trigo repe[...] el precio de venta del [...] público y evitando así [...] testas de éste. De tal [...] proyectada mecanización [...] ría como un volador de [...] ya que los fondos que [...] nieran serían absorbidos [...] alza del trigo. Tenemos [...] claro, entonces, una [...] principales, aunque ocu[...] nalidades de este Proyec[...] cilitar las alzas en el pr[...] trigo. Este es el secreto [...] aprobación que el Con[...] Instituto de Economía A[...] —dónde los representant[...] los agricultores están en [...] ría— ha dado a este P[...] reaccionario, fraguado [...] blemente por enemigos [...] zados de los trabajado[...] están embuídos en un p[...] desprecio por ellos.

En cambio, se verán gr[...] mente perjudicados los [...] ses de los trabajadores, [...] lo hemos expuesto. En [...] al público, no solamente [...] bajar el precio del pan, [...] tendrá que consumir un [...] calidad todavía inferior [...] hoy día tiene a su dis[...] ya que será elaborado [...] jornada de trabajo [...] excesiva para la capaci[...] ca de producción de los [...] y en un ambiente húme[...] luroso en que deben [...] superior a la capacidad [...] industrias, porque la e[...] ción del pan necesita [...] po determinado (ferm[...] de la masa, cocimiento [...] que proviene de la ca[...] misma de la harina, [...] puede ser disminuído por [...] luntad de burócratas en[...] cidos ni de industriales [...] de ganancias, a quienes [...] importa la calidad del p[...] to que de todas maneras [...] blico tendrá que compr[...]

Este Proyecto, cuyo [...] lisis basta para conde[...] mo anti-social y anti-[...] rá resistido por las org[...] nes de obreros panific[...] denunciado ante la c[...] ra y ante toda la opinión [...] ca, como un intento de [...] impúdicos, de lucrar y [...] lar bajo el amparo de [...] nismo del Estado.

Esperamos que el S[...] Gobierno no comparta [...] tos de vista del Con[...] Instituto de Economía [...] y rechace de plano el [...] de Ley por éste elabor[...]

Los obreros panificad[...] ponen, en subsidio, que [...] misión Tripartita com[...] representantes de los [...] de los patrones y del G[...] estudie una solución [...] que considere todos los [...] ses en juego.

FEDERACION NACIONAL DE PANIFICADORES DE [...]

Rusos accedieron a suspender bloqueo monetario

omando Soviético consintió en la libre irculación de su moneda, mediante una transacción con el Municipio de Berlín

STO PROMETE RESOLVER LA CRISIS INANCIERA EN LA CAPITAL ALEMANA

BERLIN, 5.— (UP).— (Por Walter Rundle).— El comando so consintió en la libre circulación de su moneda en todo Berd, mediante una transacción con la Municipalidad de esta ciud, que promete resolver la crisis financiera local.

Fuentes informadas dijeron que rusos accedieron a abrogar orden de bloqueo de todos los dos en moneda emitida por os, pertenecientes al gobierno nicipal de la ciudad y al coercio y la industria de los secles occidentales. Las autoriles aliadas occidentales haninterpretado las complicadas niobras financieras rusas co un plan para adueñarse comtamente del control económide la ciudad.

El bloqueo de cuentas fué orado cuando la municipalidad hazó la exigencia de que el tsche Mark soviético fuese larado la única moneda vá- de Berlín.

NCERTACION DEL ACUERDO

l acuerdo aludido fué concero en el curso de la conferende esta tarde entre miems de la municipalidad berlis y la Comisión Económica y nco Emisor de Moneda, ausados y dominados por los os. Los informantes expreon que los peritos económicos dentales comunicaron a los cionarios municipales de Berencargados de los asuntos ficieros, que las potencias ocntales traerían suficiente tidad de marcos occidentales a hacer frente a la crítica ación, si los rusos se negaa desbloquear las cuentas marcos orientales.

uentes autorizadas manifestaque los soviéticos no estaal parecer, dispuestos a ver marcos occidentales en Berv, por lo tanto, rescindieron rden de bloqueo.

N LIBERTAD SOLDADOS NORTEAMERICANOS

n anterioridad a las negoiones financieras se reveló los soviéticos pusieron en tad a los tres soldados norericanos que tuvieron detes durante 48 horas, pero, en blo, mantuvieron detenido a norteamericano. Los tres ados liberados ahora desrecieron cuando iban en un móvil de la policía alemaprocedente del sector británico.

mo era de esperarlo, la nea de la Municipalidad de n a aceptar la exigencia de que los marcos soviéticos fuesen considerados como la única moneda válida, fué atacada por la prensa controlada por los rusos. El órgano del Partido de Unidad Soviética "Neues Deutschland" dijo que esa negativa era un "sabotaje", y exhortó a todos los dirigentes de partidos políticos de Berlín a pedir la renuncia de la Municipalidad.

El acuerdo sobre desbloqueo de cuentas fué calificado de "arreglo provisional", lo que indica que será objeto de más negociaciones, que posiblemente dependan de las conversaciones que se realizan en Moscú entre las cuatro potencias.

Gobierno venezolano avuda a damnificados del último temporal

CARACAS, 5. — (U. P.). — Hasta ahora han sido rescatados 21 cadáveres, víctimas del terrible temporal que azotó las costas del litoral del puerto La Guaira y poblaciones vecinas. Las autoridades temen que el número de las víctimas llegue a 50.

El Presidente Rómulo Gallegos firmó un decreto, en virtud del cual se conceden 200.000 bolívares para ayudar a los damnificados, cuyo número llega a 300 familias. También se iniciarán colectas para ayudar a los damnificados.

El Congreso Nacional y el Concejo Municipal del distrito federal, acordaron tres días de duelo decretado por el Presidente Gallegos. El comandante de una fragata cubana, que actualmente está surta en la rada de La Guaira, suspendió la recepción que iba a ofrecer a bordo, lo mismo que la Embajada de Bolivia suspendió la recepción con motivo del día nacional, asociándose al duelo que aflige al país.

Al reclutamiento de adeptos se lanzan los comunistas en EE. UU

NUEVA YORK, 5.— (UP).— El Partido Comunista, que asegura contar en EE. UU. con más de 60.000 miembros, ha iniciado una nueva campaña para reclutar a "centenares de miles de trabajadores norteamericanos".

Henry Winston, secretario de organización, que es uno de los 12 altos dirigentes comunistas recientemente acusados de conspiración para derribar al Gobierno de Estados Unidos por la violencia, dijo en la 14a convención anual comunista que es preciso organizar un partido más grande y más fuerte, para vencer los crecientes "ataques del enemigo". Manifestó que actualmente el partido tiene 1.700 clubes comunales, 300 en las fábricas, 425 en la industria, 200 ramas profesionales y 200 clubes estudiantiles y juveniles.

Senador peruano Juan Arce falleció en Lima

LIMA 5 (UP).— En las primeras horas de la madrugada de hoy falleció a causa de un ataque cerebral, el senador aprista por Tacna, señor Juan Arce Arnao.

Arce Arnao había realizado todos sus estudios secundarios y universitarios en Chile. En Santiago se recibió de abogado.

Nació en Tacna, de padres peruanos y en esa ciudad hizo sus estudios primarios y secundarios, completando estos últimos en la capital chilena hasta alcanzar su título de abogado en la Universidad de Chile.

Poco tiempo después regresó al Perú, donde trabajó para el Gobierno de su país, el cual lo envió a Washington como abogado consultor, durante las negociaciones chileno-peruanas sobre Tacna y Arica, a cuyo plebiscito asistió tanto como tacneño y como abogado de la delegación plebiscitaria peruana.

De regreso a Lima, ingresó a la United Press, de la que por muchos años fué su redactor y traductor principal.

Afiliado al partido aprista, los Gobiernos de Sánchez Cerro y Benavides lo deportaron, volviendo a vivir varios años en Santiago de Chile. De nuevo en Lima, se reintegró a las labores periodísticas en la United Press y desde las oficinas de esta empresa noticiosa, salió para ir a ocupar un banco en el Senado, después de haber sido elegido por una abrumadora mayoría de votos, por su pueblo natal, Tacna, para cuyo bienestar económico presentó diversos proyectos de leyes que fueron aprobados.

A salvo arrieros que habían bloqueado las nevazones en Mendoza

MENDOZA, 5.— (U. P.).— **Se hallan a salvo los cuidadores de ganado que estaban bloqueados por la nieve y por cuyas vidas se temió en un principio. Las noticias provenientes de Malargue, dicen que esos trabajadores llegaron a esa localidad acompañados por una patrulla de auxilio.**

En cambio, se teme por la suerte de los obreros ocupados en la construcción de diversos edificios públicos en la zona de Ranquillo Camuleo, dónde la tormenta alcanzó su máxima intensidad. Esta zona se halla incomunicada. La nieve arrasó los hilos telegráficos y telefónicos, siendo imposible el paso hacia dicho lugar.

Habrá conferencia de 4 Grandes si actual negociación alcanza buen éxito

Representantes de Naciones Aliadas aguardan llamado del Kremlin para nuevas entrevistas

MOSCU, 5. — (U. P.). — (Por Henry Shapiro). — El general Walter Bedell Smith, Embajador norteamericano en Moscú, no ha salido de sus oficinas en las últimas horas, esperando una llamada telefónica para concertar una nueva entrevista entre los embajadores de las potencias occidentales y el Ministro de Relaciones soviético, Viacheslav M. Molotov.

Se anunció, además, que la actual fase de las negociaciones está llegando a su fin, y probablemente termine dentro de los próximos días. Se espera que si estas negociaciones tienen éxito, se celebre una conferencia de las cuatro grandes potencias sobre Alemania, y tal vez sobre otros problemas europeos, a principios de otoño. Sin embargo, se subraya que las negociaciones todavía se hallan en la etapa preliminar y debe ocultarse todo exceso de optimismo sobre el resultado de la misma.

Se albergan grandes esperanzas de que las negociaciones que se celebrarán en los próximos días y semanas conducirán a una conferencia de los Ministros de Relaciones de las Cuatro Potencias. El general Walter Bedell Smith, Embajador norteamericano; Yves Chataigneau, Embajador francés, y Frank Roberts, enviado especial británico, han recibido instrucciones de sus respectivos gobiernos.

Estas instrucciones se basan en las conversaciones que los tres enviados sostuvieron con Stalin el lunes en la noche, y en los subsiguientes informes que éstos enviaron a sus capitales.

El general Smith celebró una serie de conferencias hoy con Chataigneau y Roberts, y se tiene entendido que llegaron a un acuerdo sobre lo que discutirán con Molotov en la próxima entrevista.

Francia ha empezado a retirar sus funcionarios militares de Berlín

Su hostilidad hacia occidente revela la actitud rusa en la Conferencia del Danubio

EXCLUSIVO PARA "LA NACION", POR ALLAN OSBORNE

LONDRES, 5.— (Especial).— (Por Allan Osborne).— Todas las naciones ribereñas del río Danubio, más las grandes potencias Gran Bretaña, Francia y Estados Unidos, celebran en estos días una conferencia en Belgrado sobre el proyecto de nuevo Convenio del Danubio. Como es su costumbre el delegado soviético y Vicecomisario de Relaciones Exteriores, Vishinsky, se ha comportado de una manera tan agria y con métodos tan obstaculizantes en sus relaciones con los delegados occidentales que debió ser requerido para adoptar temperamento más conciliador por el delegado británico Sir Charles Peake.

La actitud de Rusia está respaldada por su especial situación en la Conferencia de Belgrado, que le permite disponer de siete votos en la mesa, contra tres de las potencias occidentales Vishinsky sometió a los delegados un proyecto de nuevo Convenio del Danubio, que garantiza la libre navegación del río en condiciones de igualdad, pero que impide, al mismo tiempo a los países occidentales tener participación alguna en la administración del Danubio.

Tal condición borra las estipulaciones que daban derecho a Francia y Gran Bretaña a intervenir en esa administración y contempladas en el Convenio de 1921. Según la propuesta soviética, el control total de tan importante vía fluvial europea quedaría en manos de los países ribereños, sin que hubiera indicios siquiera de que las embarcaciones europeas, de occidente, pudieran tener seguridad o garantías de alguna especie.

Fácil es suponer que los delegados occidentales a esta reunión de Belgrado, han considerado la proposición soviética como simple y renovada demostración de la Unión Soviética de crear para sí una esfera exclusiva de influencia en la Europa oriental.

Pero, si la actuación rusa en Belgrado mantiene la actitud hostil hacia occidente, no es menos alentadora la política del Kremlin en cuanto a los acontecimientos de Berlín. En lugar de buscar un alivio a la tensa situación en la ex capital del antiguo Reich, los rusos se estan esmerando en agravar las cosas, bloqueando fondos, amenazando a los alemanes que colaboran con los occidentales, etc. Así también, la propaganda soviética persiste en mantener la idea de que las potencias de occidente nada tienen que hacer en Berlín, y que no tienen derecho alguno a permanecer allí.

"No es apresurado, pues, ni temerario asegurar que mientras se mantenga esta atmósfera de hostilidad, todo lo que se diga en cuanto a las posibilidades de un avenimiento entre oriente y occidente, resulta manifiestamente prematuro.

A. O.

Declaración oficial expresa que se trata de antigua resolución

DEJARA SOLO 200

HELMSTEDT, 5 (UP). — La oficina de enlace francesa reveló que el comando francés ha retirado el 90 por ciento de sus funcionarios militares de Berlín.

Vladimir D'Ungern, encargado de la oficina local de enlace calculó que cerca de tres mil personas, es decir, los funcionarios del control militar francés y sus familias, salieron de Berlín el mes pasado en omnibuses, y cruzaron por la zona rusa hacia el oeste.

Agregó que en Berlín sólo quedan alrededor de 200 funcionarios de control. El resto de la guarnición francesa de Berlín está constituida por 4.500 miembros del gobierno militar y soldados de las tropas de ocupación.

El encargado de la oficina francesa de enlace explicó que el retiro de estos funcionarios militares fué decidido el año pasado cuando se redujeron las funciones del Gobierno cuatripartito de Alemania.

Añadió que debido a ello esos funcionarios no tenaín sencillamente nada que hacer.

También informó que los franceses no tuvieron dificultad alguna en atravesar la zona rusa por estar premunidos de permisos militares en forma. Agregó que el primer grupo de evacuados franceses tuvo que caminar cargando sus valijas como cien metros, entre las estaciones rusa y británica sobre la frontera de las zonas de ocupación.

Pero cuando cayó el Gobierno de Schuman los rusos se mostraron más considerados y permitieron que ómnibus procedentes de la zona soviética cruzaran la frontera de las zonas para transportar a los franceses con sus equipajes.

Embajadores occidentales en Moscú se mantienen en constante contacto

TENDRIAN NUEVA REUNION CON SOVIETICOS

MOSCU, 5.— (UP).— El Embajador de Estados Unidos, Walter Bedell Smith, sostuvo una serie de conferencias con los Embajadores de Gran Bretaña y Francia, aquí, para cambiar puntos de vista y coordinar sus decisiones, después de recibir comunicaciones de sus Gobiernos respectivos.

Se tiene entendido que las potencias aliadas están cambiando impresiones con vistas a la preparación de una minuta para una próxima reunión con los dirigentes soviéticos.

INSTRUCCIONES AL REPRESENTANTE FRANCES

PARIS, 5.— (UP).— Fuentes diplomáticas informadas de esta capital dijeron hoy que se han enviado instrucciones a Yves Chaigneau, Embajador francés en Moscú, respecto a las negociaciones cuadripartitas que se están efectuando allí. Las fuentes dicen que las instrucciones contemplan nuevas conversaciones que se efectúen entre Molotov y los representantes de Gran Bretaña, Francia y Estados Unidos, para tratar de llegar a un arreglo general sobre el problema alemán, incluso el bloqueo de Berlín.

General Bedell Smith, Embajador norteamericano en Moscú.

Firme alianza occidental para contener al Soviet pide la prensa norteamericana

ESPECIAL PARA "LA NACION", POR LEROY POPE

NUEVA YORK, 5.— (UP). — (Especial). — (Por Leroy Pope).— La prensa de Estados Unidos no ha acogido con mucho entusiasmo las conversaciones entre Stalin y las potencias occidentales y creen que el Kremlin no ofrece una verdadera esperanza de poner fin a la guerra fría. Piensan que donde se ven realmente las intenciones de la política rusa es en la obstinación de los funcionarios rusos en Berlín, y en la terquedad de Vishinsky en la conferencia danubiana de Belgrado.

Según se informa desde Londres, Stalin no ofrece nada a las potencias occidentales, sino que por el contrario, quiere que en la conferencia cuadripartita se discutan otros asuntos fuera del bloqueo de Berlín. Se dice que ha colocado a las potencias occidentales en una posición en que parecían estar mendigando esa conferencia.

El "New York Times" dice que la situación se parece a la que se produjo al fin de las guerras napoleónicas, mientras se desarrollaba el Congreso de Viena. "Después de las guerras napoleónicas las tres potencias occidentales, incluso la derrotada Francia se vieron obligadas a formar una alianza para contener a Rusia y a Prusia. Hoy los acontecimientos tienden en la misma dirección como se ve en la formación de la Unión Europea Occidental, con la diferencia que el Nuevo Mundo ahora tiene que restablecer el equilibrio del antiguo. Y mientras más pueda contribuir Estados Unidos a acelerar la rehabilitación económica y militar de Europa, y especialmente de Francia, tanto mayor será la probabilidad de que las negociaciones iniciadas ahora conduzcan al exito".

Las decisiones del Congreso de Viena fueron duras y cínicas y costó alcanzarlas, pero ellas impidieron la guerra durante muchos años. "Tal vez ese sea el camino que el siglo XX deberá andar nuevamente".

Contraproposición de Estados Unidos sobre navegación en el río Danubio

Presentó ayer el delegado Cannon a la Conferencia de Belgrado

ANTITESIS DE LA PROPUESTA RUSA

BELGRADO, 5. — (U. P.). — (Por Jan Yindrich). — Estados Unidos propuso la creación de una comisión internacional que regule la navegación del Danubio. Esa comisión debe estar compuesta por Austria, Hungría, Bulgaria, Checoeslovaquia, Rumania, Ucrania, Rusia y Yugoeslavia, además de Francia, Gran Bretaña y Estados Unidos. Alemania también participaría en ella, posteriormente.

Cavendish Cannon, Embajador norteamericano en Yugoeslavia y delegado a la Conferencia del Danubio, presentó la proposición norteamericana sobre navegación en esa vital arteria fluvial, después de pronunciar un largo discurso. El proyecto de Estados Unidos contrasta notablemente con el presentado por Rusia, que excluye de la navegación del Danubio a todos los Estados no ribereños.

Estados Unidos propuso también que se establezca un organismo correspondiente, para fomentar el bienestar económico y las relaciones pacíficas en el Danubio. Cannon criticó la proposición rusa muy especialmente, por no haber incluído a Austria en el futuro control del río, así como por no haber consultado la eventual participación de Alemania.

La delegación yugoeslava, apenas tuvo conocimiento de la proposición norteamericana, informó que enmendaría sus proposiciones originales, para apoyar el proyecto presentado por la Unión Soviética.

Una comisión de la conferencia estudiará las proposiciones rusa y norteamericana, y cualesquiera que se presenten. No se sabe si los delegados franceses y británicos presentarán alguna, o si se concretarán a apoyar la de Estados Unidos.

Cannon criticó la actual administración del Danubio, diciendo: "La Unión Soviética ha puesto en práctica sistemas navieros y otras compañías de transporte y fomento en los diversos Estados del Danubio. Todas ellas en mayor o menor grado son de propiedad soviética, y en casi todos los casos están bajo un efectivo dominio soviético".

Cannon afirmó que en los debates de la conferencia se ha hecho hincapié en la importancia de la soberanía de los Estados, y dijo: "Estados Unidos reconoce y respeta esa soberanía, y no tiene intención de proponer nada que limite o coharte el derecho de ningún Estado, a juzgar independientemente cuáles son sus intereses y derechos, y a actuar en consonancia con ellos".

LIQUIDACION DE SALDOS

ABRIGOS
GABARDINA importada $ 1.800.—
CO casimir nacional, forro entero raso $ 1.500.— y $ 750.—
LOTOS gabardina importada (3 telas) ... $ 1.780.—
SWEATERS
REVERSIBLES lana muy finos $ 250.—
ANA Merino ... $ 190.—
MALECOS con mangas, desde ... $ 390.—
CORBATAS "Duratex" desde ... $ 40.—

CAMISAS "DURATEX"
POPELINAS IMPORTADAS CON REPUESTOS
$ 320.— y $ 280.—
"Préfor"
PORTAL F. CONCHA 946

Liquidación DE TODAS LAS EXISTENCIAS POR CAMBIO DE FIRMA

APROVECHE ESTAS OFERTAS

TRAJES

TELAS de telas de variado colorido de moda y prolija terminación, gran surtido en modelos derechos y cruzados. DESDE $ 790.- $ 1.100.- y $ 1.250.-

TERNOS en finas telas con forros de rayón, diversos colores y diseños, modelos derechos y cruzados. Desde $ 1.620 y $ 2.140

PANTALONES en firmes y finas telas, terminación perfecta. DESDE $ 220.-

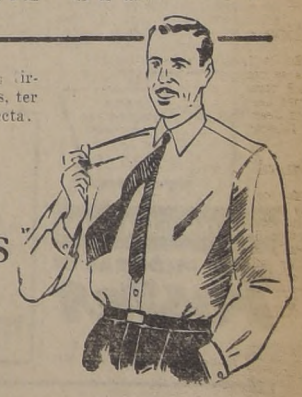

ABRIGOS

...ROS, gran variedad de colores, medio forro de raso. Oferta excepcional . . $ 790.-

...LOS en casimir semipeinados, corte de moda, enteramente forrados en raso $ 950.-

...ELOS en finas telas semipeinadas, con forros de raso. Gran presentación $ 1.100.-

...en telas de muy buena calidad, forrados en rayón de variados coloridos $ 1.290.-

CAMISERIA

CAMISAS en finas popelinas y gran surtido de colores, con cuello y puños de repuestos. DESDE $ 148.- $ 198.- y $ 218.-

CORBATAS en telas finas de fantasía. Colores muy de moda DESDE $ 35.- $ 65.- y $ 75.-

SEÑORAS

BATAS de seda, colores muy originales, de fina confección. DESDE $ 1.300.- y $ 792.-

BATAS de jersey de angora, novedosos modelos, en colores de gran moda. DESDE $ 1.950.

BLUSAS de seda de gran moda, variados colores. DESDE $ 238.-

MEDIAS nylón "Labán", malla 51, en todos los colores. DESDE $ 105.-

SECC. NIÑOS

TRAJECITOS para niños de 10 años, fabricados en telas de probada duración. DESDE $ 260.- $ 284.- y $ 392.-

PANTALONES para niños en gran variedad de telas y coloridos. DESDE $ 120.-

VESTEX HUERFANOS 1039

Judíos proponen una conferencia de p

HIROSHIMA, Japón.— El Alcalde de Hiroshima, Shinzo Hamai, es fotografiado frente a la torre (izquierda) que señala el centro del impacto de la primera bomba atómica que se dejó caer sobre una ciudad en el mundo el 6 de agosto de 1945, a las 9 y 15 de la mañana, y de la cúpula del Museo Industrial, una de las cicatrices que dejó esa bomba, y que Hiroshima preservará como un monumento a la paz.— (Foto ACME)

Guerra atómica significaría el fin de la Humanidad, afirma el Alcalde de Hiroshima

HIROSHIMA (Japón), 5.— (UP).— El Alcalde de esta ciudad de 250.000 habitantes confirmadamente pacifistas, ha enviado una "declaración de paz" a los Alcaldes de todas las principales ciudades del mundo, en conmemoración del tercer aniversario, mañana, del bombardeo atómico de esta localidad.

El alcalde, Sinzo Hamai, manifiesta a los alcaldes de Nueva York, Londres, París, Moscú y Buenos Aires y a los de 200 otras ciudades, que "no albergamos animosidades contra nadie. La guerra es nuestro único enemigo".

Dice también que esta proclamación de paz representa la voz de nuestros ciudadanos que quieren hacer de Hiroshima la "Meca de la paz internacional".

Añade la comunicación: "Tenemos la certeza de que Usía y a quienes representa, animan los mismos sentimientos nuestros en anhelar la paz".

Dice finalmente: "Los que sufrimos la bomba atómica sabemos que el uso futuro de esta arma en la guerra, no significaría otra cosa que la aniquilación de la Humanidad".

Reforma del partido Kuomintang creará un serio problema político a Chiang-Kai-Shek

NANKING 5.— (UP).— La agitación para que se reforme el Kuomintang, ha planteado a Chiang Kai-shek uno de los más difíciles problemas de su vida pública. De lo que Chiang decida hacer depende no sólo la renunciación a algunos de los muchos poderes investidos en su período, sino también que un sector de la opinión pública de Estados Unidos, que combate al Partido Nacionalista, se pondrá de su lado o en contra suya.

Se sabe que Chiang es partidario a que se hagan ciertos cambios en la estructura del partido, pero la realidad es que se le ha retado a que acepte las reformas avasalladoras que le despoderarían de gran parte de su autoridad. Cierto grupo de sus consejeros estiman necesario hacer cambios radicales en el Kuomingtang, para convencer a la nación de que está sinceramente interesado en imprimir una nueva vitalidad al gobierno de China.

Los círculos bien informados dicen, sin embargo, que el Presidente prefiere hacer cambios cautelosos y gradualmente, ya que no está dispuesto a abandonar de la noche a la mañana a ciertos líderes del partido, especialmente a Chien Lilu, Vicepresidente del Parlamento, que le ha respaldado tantos años.

No hay ninguna duda de que será el mismo Chiang quien decida definitivamente si habrá reformas, pues, los acuerdos tomados en la reunión del Kuomingtang, que terminó recientemente, sólo tienen el carácter de consejo por recomendaciones.

El Comité Central del partido acepta invariablemente las decisiones del Generalísimo. Wu-Teh-Chen, Secretario General del partido, dijo, no obstante, que en la reciente reunión de sus líderes se acordó que el Kuomingtang debe ser reorganizado y nombrarse nuevos funcionarios del mismo.

Convenio comercial argentino-danés se empezará a negociar

COPENHAGUE, 5.— (UP).— La semana próxima se iniciarán en Buenos Aires negociaciones para un nuevo acuerdo de comercio y compensación entre Dinamarca y Argentina.

TENGA CONFIANZA EN LAS PILDORAS DE Foster

Nit Potasio, Ext. Buchú, Ext. Uva Ursi, Bayas Enebro - MR.

LA MEJOR BICICLETA

Garantizada, de 1|2 pista y paseo, damas, caballeros y niños

FACILIDADES DE PAGO

ARTURO PRAT 740

AVISO AL PUBLICO

PELIGRO DE CONSUMO DE CARNES CRUDAS DE CERDOS

La autoridad sanitaria de Santiago advierte al público que ante la existencia de casos comprobados de triquinosis en la ciudad, debe proteger su salud como sigue:

1.o—Abstenerse de consumir carnes crudas de cerdo (chorizos, longanizas, bife hamburgués, salame, salchichón, JAMONES CRUDOS, costillar aliñado, chuletas, etc. La fritura o cocimiento insuficiente, no basta para destruir las triquinas que pueda albergar dicha carne.

2.o—Se recomienda sólo comprar cecinas que tengan etiquetas en las cuales se indique su procedencia y el nombre del fabricante.

EL JEFE SANITARIO PROVINCIAL DE SANTIAGO

Fideicomiso de las regiones antárticas propondría EE. UU.

LONDRES, 5. — (U. P.).—Un portavoz del Ministerio de Relaciones Exteriores, dijo esta noche que Gran Bretaña no ha recibido proposición alguna relativa a un fideicomiso de ocho naciones sobre la Antártida.

Informaciones anteriores aseguraban que Estados Unidos había propuesto una administración conjunta de esa región, como una manera de resolver el conflicto de reclamaciones opuestas.

El portavoz se negó a hacer mayores comentarios sobre dicha sugestión.

Por televisión será transmitida corrida de toros en España

MADRID, 5. — (U. P.). — Por primera vez en España, el domingo próximo se podrá ver por televisión una corrida de toros, la que será retransmitida por los técnicos de la Roa de la división internacional. Tres toreros: Galleido, Escudero y Andaluz, torearán seis toros en la Plaza de Vista Alegre de Madrid, y los aficionados, confortablemente sentados en el edificio de Bellas Artes, situado a seis millas del centro de Madrid, podrán gustar del espectáculo frente a un moderno aparato de televisóin.

El sistema de televisión de las corridas eliminarán también las molestias que significa conseguir en las plazas los mejores asientos.

Terminó en Argentina huelga del petróleo

BUENOS AIRES, 5.— (UP). —El personal de todo el país de los Yacimientos Petrolíferos Fiscales reanudó hoy sus tareas, de acuerdo con lo resuelto ayer por las respectivas seccionales de los sindicatos unidos de petroleros del Estado, levantando la huelga que se mantenía desde más de una semana.

Hoy a las seis de la tarde proseguirán en la Secretaría de Trabajo y Previsión las conversaciones entre el mediador oficial —Gobernador de la provincia de Buenos Aires, Coronel Mercante— y los delegados de los sindicatos unidos de petroleros del Estado para llegar a conclusiones concretas con respecto al escalafón y proyectado por el director de Yacimientos Petrolíferos Fiscales.

Por alejar un novio que no le gustaba fué a dar a la cárcel

SHANGHAI, 5. — (U. P.).— Una tentativa para alejar a un pretendiente que no le agradaba, le ha costado a la señorita Hu Su-chi un año de cárcel. El pretendiente era policía, y la muchacha le escribió que ella era comunista, y por lo tanto, "una persona inadecuada para él". El policía inmediatamente entregó la carta a la justicia. La muchacha sólo pudo decir en su defensa, que había tratado de "asustarlo". Un tribunal poco comprensivo la condenó a la cárcel.

Emboscada prepararon insurgentes malayos a tropas británicas

KUALA LUMPUR, 5.— (UP) —Las fuerzas insurgentes dirigidas por los comunistas sorprendieron a una columna de tropas británicas que estaba haciendo una tarea de limpieza en las selvas, al sur de Kelantan, lo que está provocando la primera gran batalla terrestre en la sublevación de Malaya.

Según informes retrasados recibidos en los cuarteles del ejército británico en esta ciudad, las unidades rebeldes mantenían a raya a las tropas británicas con fuego de ametralladoras y rifles, pero éstas últimas avanzan lentamente contra las posiciones enemigas preparadas de antemano. Al parecer entre las tropas británicas hay guerrilleros gurkhas. La alusión a "posiciones preparadas de antemano" indica que los insurgentes prepararon una emboscada a los británicos.

El ejército británico envió aviones Spitfire para ametrallara los guerrilleros en la región de Sungie Kemmeras, situada a unos cinco kilómetros al norte de Pulai.

Para mostrar que no temía a la muerte tomó veneno, y murió

CIUDAD DE MEXICO, 5. — (U. P.). — La señora Juana Zárate de Avilés, de 36 años de edad, se suicidó para demostrarle a un amigo que no temía a la muerte. La policía dijo que la mujer muerta y Juan Mejía habían tenido una querella, y que Mejía le había dicho que no era capaz de matarse. Después que Mejía se fué, la señora de Avilés, llenó dos vasos de veneno, y los bebió. Un vecino la encontró pocos minutos después, pero la mujer falleció antes de llegar al hosiptal. 4

Un hogar para niños desvalidos abrirá la NU en ciudad de Quito

LAKE SUCCESS, 5 (UP). — Funcionarios de la NU anunciaron que se inaugurará en Quito el 24 de octubre, el hogar para niños de la Organización Internacional, que es el primero de la serie a construirse en la América Latina.

Añadieron que el nuevo edificio, comprado con fondos del llamamiento de la NU pro niñez, albergará cincuenta niños desamparados. El hogar funcionará durante el primer año gracias a un subsidio del Gobierno ecuatoriano.

Material para fabricar bombas atómicas habría enviado Estados Unidos a Rusia

Parlamentario norteamericano asegura que hubo presión soviética sobre Norte América en 1943, y que así logró obtenerlo Moscú

Declaración de Truman al respecto

WASHINGTON, 5. —(UP).— (Por George Reedy).— En la investigación parlamentaria sobre el presunto espionaje soviético en Estados Unidos, el presidente del Subcomité de la Cámara de Representantes sobre actividades subversivas, republicano John Mc Dowell, afirmó que Estados Unidos había enviado materiales para la bomba atómica a Rusia en 1943, después que los agentes soviéticos ejercieron "enorme presión" sobre el Gobierno norteamericano.

Según McDowell, los materiales atómicos enviados a Rusia, consistieron en agua pesada y dos remesas de un compuesto de uranio, uno de 300 libras y otros de mil libras. Añadió que los materiales fueron transportados secretamente en avión desde el "aeródromo P...", desconocido, de Estados Unidos.

McDowell, dijo que los envíos "fueron hechos después de una enorme presión sobre todos los sectores del Gobierno norteamericano por los agentes rusos, algunos conocidos y reconocidos, y otros que se introdujeron mediante métodos subrepticios".

Explicó que recogió esas informaciones en el curso de las audiencias secretas de los últimos meses, y agregó que los datos precedían de "algunos de los más responsables ciudadanos de Estados Unidos", y que los envíos fueron hechos "en los momentos culminantes de las investigaciones atómicas en 1943".

El uranio es el material básico de la bomba atómica. El agua pesada está formada con átomos de hidrógeno y tiene el doble del peso del hidrógeno común. El agua pesada puede ser utilizada como elemento vital de la pila atómica. Estados Unidos, utiliza grafito en vez de agua pesada en sus pilas atómicas, pero durante la guerra pasada los alemanes hacían experimentos con agua pesada producida en Noruega.

McDowell, también manifestó que su Subcomité había sabido que la infiltración comunista era "profunda en el Departamento de Estado, en el del Tesoro, la Junta de Producción Bélica y hasta en la Oficina de Servicios Estratégicos".

Después prestó declaración Alger Hiss, ex empleado del Departamento de Estado, que hace dos días fué acusado por el ex comunista Whitaker Chamber, actualmente uno de los directores de la revista "Time", de haber dirigido una célula comunista en Estados Unidos.

Hiss, bajo juramento, refutó esa acusación y afirmó que no conocía a Chambers. Dijo que nunca había sido comunista ni seguido las directivas del comunismo.

Hiss fué uno de los organizadores de la NU y actualmente, es presidente de la Fundación; Carnegie Pro Paz Internacional.

La primera repercusión que han tenido las investigaciones parlamentarias sobre el espionaje procedió del Presidente Truman, quien acusó a los republicanos de fomentar un infundado pánico respecto de los espías, para ocultar su incapacidad de tomar medidas para combatir la inflación. En rueda de periodistas, Truman declaró que las audiencias sobre el espionaje que realizan los Comités parlamentarios, no sirven propósito útil alguno, y denunció a los dirigentes parlamentarios republicanos por lo que dijo, era "una decisión de no tomar medida eficaz alguna respecto de la proposición que he presentado para combatir los altos precios".

Asimismo Truman, dijo que en el curso de tales audiencias no se ha revelado información alguna que no fuese conocida por el Gran Jurado Federal, desde hace tiempo. Añadió que tampoco las investigaciones del Congreso habían revelado algo que no fuese conocido por la Oficina Federal de Investigaciones. Continuó diciendo que el Gran Jurado Federal, consideró que las informaciones eran insuficientes para justificar el procesamiento de los empleados del Gobierno acusados. Agregó que todos los empleados afectados por las investigaciones, se habían retirado del Gobierno, y, que de los citados a dos se les había dado licencia, aunque no la habían solicitado.

Truman resumió su pensamiento así: "Las audiencias públicas que se realizan ahora, no sirven propósito útil alguno. Por el contrario, están causando daño irreparable a ciertas personas, afectando gravemente la moral de los empleados federales y socavando la confianza pública en el Gobierno".

En respuesta a una pregunta, Truman reiteró su orden a las dependencias oficiales de no dar a los Comités del Congreso, informaciones sobre la lealtad de los empleados públicos. Añadió que la banda de espías soviéticos existía sólo en la mente de algunos.

Presidente Harry Truman

Embajador López Muñiz llegó a Buenos Aires

BUENOS AIRES, 5 (UP). - Procedente de Santiago de Chile llegó por vía aérea el Embajador de Argentina en Chile, coronel Julio Argentino López Muñiz, quien pasará varios días en esta capital y mantendrá consultas con el Gobierno.

En el aeródromo, expresó que "no se había registrado ninguna novedad con respecto a la ratificación por parte de Chile del Convenio Económico y Financiero".

A Gran Bretaña acusó Israel ante la NU por violar la tregua

TEL AVIV, 5 (UP).— El Ministro de Relaciones Exteriores de Israel, Moshe Shertok, protestó ante la NU contra el aterrizaje de un avión británico en Haifa, el martes. Afirmó que si se repite el incidente, se detendrá a la tripulacin. Se permitió al avión tomar combustible y regresar a Beirut.

El conde Folke Bernadotte y observadores militares partieron mientras tanto hacia varios frentes, para realizar lo que los observadores consideran una enérgica investigación de las supuestas violaciones de la tregua.

Cary Grant filmará películas en varios países de Europa

HOLLYWOOD, 5. — (U. P.).— Cary Grant se dirigirá a Francia a principios de septiembre, para protagonizar la película de la Fox "I was a male war bride", que es la historia de un soldado belga que se casa durante la guerra, con una muchacha de los servicios auxiliares del ejército norteamericano. El argumento gira en torno al viaje del soldado a Estados Unidos, a reunirse con su esposa. La película se filmará en Inglaterra, Francia y Alemania.

Bernardo Ibáñez celebra reunión con líder obrero de E. U.

LA HABANA, 5.—(U. P.). — Se encuentra en esta capital el señor Bernardo Ibáñez, presidente de la Canfederación Interamericana de Trabajadores, y Serafín Romualdi, delegado de la Federación Norteamericana del Trabajo, quienes han venido sorpresivamente a esta ciudad para celebrar conferencias sobre el fortalecimiento de la C. I. T.

Se ha sabido que ambos se entrevistaron con César Tronconi, Agregado Obrero a la Embajada Argentina, y con Eusebio Mujal, secretario de organización de la C.I.T.

Se asegura que Tronconi realizará un viaje rápido a Buenos Aires, a fin de informar a PPerón, y efectuar los arreglos necesarios en la Confederación Argentina del Trabajo.

Se concede especial significación a la presencia de Romualdi en la reunión, debido a la rivalidad existente entre la F. A. T. y la central sindical argentina.

LA HABANA, 5 (UP). — El portavoz de la Embajada argentina Hugo Petroff negó categóricamente la supuesta entrevista entre el agregado obrero argentino César Tronconi y el presidente de la Confederación Interamericana del Trabajo Bernardo Ibáñez con el delegado de la Confederación Norteamericana del Trabajo Serafín Romualdi.

Petroff negó a la United Press que se hubiera celebrado tal entrevista y dijo que la central obrera argentina sustenta su propio criterio de tercera posición, al margen de la CTAL, la cual está supeditada a las consignas bolcheviques, y al margen de la CIT por entender que ese organismo responde a la directiva de la Federación Norteamericana del Trabajo, que a su vez sirve al imperialismo norteamericano.

Petroff dijo que el agregado obrero a la Embajada argentina ignoraba la presencia en la ciudad de La Habana de dichos señores hasta hoy, cuando los diarios de esta capital publicaron la noticia de la supuesta entrevista.

Premier y Canciller nuevos tiene Gobierno comunista de Hungría

BUDAPEST, 5. — (UP). — El Gabinete de Hungría, en su primera reunión después de la elección de nuevo Presidente de la República, cambió de sus puestos a dos Ministros comunistas, según un anuncio oficial hecho hoy.

En la reunión extraordinaria del Gabinete, el agresivo dirigente comunista Lasdlo Rajk fué trasladado del Ministerio del Interior al Ministerio de Relaciones Exteriores. Rajk será reemplazado en el Ministerio del Interior por Janos Kadar, vicesecretario general del partido Obreros Unidos.

Se cree que el comunista Erik Molmar, Ministro de Relaciones Exteriores saliente que preside actualmente la delegación de Hungría a la Conferencia del Danubio, será designado Embajador en Moscú.

En la reunión se designó, además, a Istuwa Kosha, que es secretario general del Consejo de Gremios Obreros, Ministro de Industria. Kosha, comunista también, reemplaza a Antal Ban, socialista del ala derecha que fué "depurado" del partido y huyó del país en enero, cuando los dirigentes del ala izquierda socialista prepararon la fusión del Partido Comunista.

No se ha dado la razón de los cambios efectuados.

Han pedido al Bernadotte que convocar a los d[...] árabes

TEL-AVIV, 5 (UP). [...] Simón). El Ministro [...] nes Exteriores de [...] Shertok, ha solicitado [...] Folke Bernadotte, [...] las Naciones Unidas [...] Santa, que trate de [...] una conferencia de p[...] lestina, con la partic[...] árabes y judíos.

Shertok, le manif[...] Gobierno israelita de[...] rrir a una conferen[...] redonda, con los d[...] bes para tratar de[...] solución de sus dif[...]

La proposición de [...] rael fué anunciada [...] una conferencia de [...] en la Cancillería [...] Shertok y Bernadotte.

Además de su en[...] Shertok, Bernadotte [...] Tel-Aviv a escuchar [...] de los observadores [...] sobre las denuncias [...] nes de la tregua [...] por los judíos como [...] Los observadores de [...] a punto de terminar [...] dos de inspección [...] Tierra Santa.

Se tiene entendi[...] nadote y Shertok, [...] bién de los planes [...] para la desmilitari[...] rusalén. El conde [...] trevista antes con [...] Rahman Azzam, Se[...] neral de la Liga Ára[...] discutió sobre el pr[...] refugiados árabes e[...]

Expulsión de diputado Sanmartino [...] renuncia de 43 parlamentarios ar[...]

BUENOS AIRES, 5.— (U. P.)— Ernesto Sanm[...] de la oposición en la Cámara de Diputados, fué ex[...] de dicho Cuerpo Legislativo por 104 votos contra [...]

El Comité especial de la Cámara de Diputados [...] llado anteriormente que Sanmartino debía ser ex[...] sus críticas contra el Presidente Perón. El Comi[...] Sanmartino había injuriado al Presidente en su [...] de junio, contra la serie de artículos periodísticos [...] Perón, para ser publicados en el extranjero.

La minoría radical había amenaazdo con retirar [...] diputados de la Cámara si se aprobaba la expulsión d[...] tino.

Todos los 43 diputados radicales renunciaron a [...] después de la expulsión de Sanmartino.

Se disipan esperanzas de hallar hidroavión perdido en el Atl[...]

NUEVA YORK, 5.— (UP).—El servicio de guarda[...] ró que la escampavía "Campbell" avistó a las 17 hora[...] cionales que se cree pertenecen al avión Latecoere. [...] tre los objetos vistos figura un asiento doble, un tro[...] material de tapicería, un trozo de una puerta y pe[...] mesa de madera.

PARIS 5 (UP). — Las esperanzas de encontrar al hidroavión Lateccere de la Air France desaperecido desde el sábado pasado han vuelto a disiparse esta noche, al pasar el día sin tener una confirmación de la información de una agencia noticiosa francesa dada en forma muy poco precisa, de que el hidroavión había sido localizado y que todos sus pasajeros y tripulantes estaban a salvo a bordo.

La información fué dada esta tarde por el corresponsal de la agencia France P[...] sella, pero tanto [...] en esta ciudad co[...] tes en Dakar, que [...] cuartel general d[...] operaciones de b[...] cían en absoluto d[...] efecto.

Noticias posterior[...] de Nueva York dab[...] barcos del servicio [...] costas de Estados [...] bían encontrado en [...] tos de asientos [...] objetos que se pre[...] cían al hidroavión [...]

Una trampa mantiene la policía ch[...] atrapar a los que huyen del co[...]

WIESBADEN, 5.— (UP).— Refugiados chécos[...] laron que la policía secreta de Checoeslovaquia [...] uniformes parecidos a los de los soldados norteam[...] atrapando a los fugitivos del comunismo en el lado [...] frontera con la zona de Estados Unidos, en Aleman[...]

Los refugiados recién llegados aquí, dijeron que policías que hablan inglés han sido estacionados vistiendo esos uniformes en las afueras de Katouy, cerca de la frontera. Manifestaron que "la trampa" funciona en tal forma que los refugiados creen, al ver a esos hombres que visten uniformes de EE. UU., que han cruzado la frontera.

Uno de esos policías les da la bienvenida y les pide que escriban los motivos por [...] del comunismo. [...] nidos por la p[...] checa, la que les [...] raciones firmadas [...] antes. Después de [...] nidos y conducidos [...] del Pueblo", en que [...] propias 'confesiones' [...] cia.

Un ingeniero colombiano lucha desde hace 20 años en favor del nuevo canal interoceánico

BOGOTA, 5. — (UP). — El anuncio de que los Gobiernos de Estados Unidos y Colombia proyectan hacer estudios sobre la ruta de los ríos Atrato y Truando entre el Atlántico y el Pacífico, para la construcción de un canal interoceánico sin exclusas, ha renovado en Colombia el interés por la figura del ingeniero Antonio Luis Armenta, que durante 20 años ha sido el partidario más fervoroso de ese proyecto Armenta es natural de Barranquilla, y actualmente debe contar 78 años de edad si es que vive, pues hoy se desconoce su paradero.

A pesar de su extremada pobreza, Armenta realizó detenidos estudios sobre esa vía, y durante 20 años visitaba con gran frecuencia las redacciones de los diarios, tratando de que dieran a conocer su proyecto. Consideraba que el canal sin exclusas era lo único lógico, y renovó su insistencia cuando estalló la segunda guerra mundial y se llegó a considerar vulnerable el canal de Panamá.

Entonces se miraba a Armenta como un loco, pero los diarios ahora están interesadísimos por lo que se consideraba la quimera de un pobre hombre lleno de energía al servicio de un ideal. Pero ahora nada se sabe de Armenta: si ha muerto, si está perdido en algún lugar lejano, y si sabe que la victoria está cerca de coronar su idea fija.

Entre 400 plantas traídas desde la selva amazónica se busca remedio para el cáncer

NUEVA YORK, 5. —(UP).— (Por Paul Ellis).— Hombres de ciencia del Hospital Memorial de esta ciudad han comenzado el estudio de 400 clases de plantas medicinales traídas de las selvas del Amazonas, donde una tribu india no ha sufrido jamás de cáncer.

Cada una de las plantas, algunas de las cuales se cree son mortalmente venenosas, tiene una historia que se remonta a varios cientos de años, cuando los "médicos" de las tribus comenzaron a usarlas para combatir las enfermedades.

Las plantas fueron recogidas por Arthur J. Burks, quién se interesa en el estudio del cáncer desde que perdió a su esposa, que fué víctima de dicha enfermedad. Antes de salir para el Brasil con su segunda esposa, Burks, hizo arreglos con el Hospital para el estudio de plantas.

Actualmente el Hospital está realizando un minucioso estudio de muchos miles de compuestos, con la esperanza de descubrir uno que pueda demorar o curar el cáncer y en la colección de plantas traídas por Burks es posible que los hombres de ciencia encuentren una posibilidad de combatir la terrible enfermedad.

Burks declaró que los misioneros que han convivido con la tribu mudurucu durante muchos años le informaron que ninguno de los indios jamás había conocido los síntomas del cáncer. Ellos atribuyen esta posible inmunidad a la falta de sal en sus comidas, al escaso consumo de grasas y a que se bañan de dos a veinte veces al día en las negras aguas de los pantanos amazónicos.

NIÑOS, ANCIANOS Y CONVALECIENTES

...aumentarán rápidamente sus fuerzas y energías con la Emulsión de Scott, rica en hipofosfitos de calcio y de sodio y en vitaminas naturales A y D. GARANTIZAMOS que está elaborada con aceite GENUINO de hígado de bacalao, tan escaso en estos momentos.

EMULSION DE SCOTT 3

$180.000.-

VENDO CASITA

tres piezas, hall, baño moderno flamante, completo, instalado a gas, cocina, patio. Casa enteramente limpia y aseadísima.

TRANVIA 8, EN LA ESQUINA

SANTIAGO 1425

¿Dolores DE LOS PIES?

CALLOSIDADES Y DUREZAS ¡VAYA DONDE STAMM Y ANDARA MEJOR!

M.C. Stamm

HUERFANOS ESQ. S. ANTONIO - 2° PISO OFIC. 11 - TEL. 30955 - CAS. 1211 - STGO.

Una dueña de casa, aisladamente, se siente impotente para defenderse de las especulaciones. Inscríbase en la Asociación Nacional de Dueñas de Casa, que está organizada en la Municipalidad de su comuna.— ASOCIACION NACIONAL DE DUEÑAS DE CASA.

Apiolina LA CARABELA

Indicada en las molestias que preceden y acompañan el flujo menstrual y en casos irregulares.

Base: Apiol Petroselinum.

EST. CHILENOS Collière LTDA.

LAMPAR[...]

Lámparas de [...] noro, en cua[...] rosado, [...]

3 luces . [...]
4 luces . [...]
5 luces . [...]
6 luces . [...]

Con tulipas y amp[...] CONCED[...] CREDI[...] (Sin [...])

MONJIT[...] FRENTE A[...]

PARA LOS NIÑOS

Aún los niños más [...] expuestos a contr[...] escarlatina y otra[...] que, aunque no s[...] debilitan el organ[...] necesario admini[...]

El "Neuro Fo[...]" contiene precisam[...] elementos indisp[...] reponer las energía[...] salud en el menor [...] De sabor agradabl[...] tolerancia y fácil [...]

TOME NEURO FOSFATO ESKA

[...]rofosfatos de Cal, Sodio y Estri[...]

INCENDIO DEL EDIFICIO DE INTENDENCIA DE VALDIVIA

TODAS LAS OFICINAS SUFRIERON DAÑOS.— DEBERA SER RECONSTRUIDO TOTALMENTE

VALDIVIA. 5.— A las 19.15 horas de hoy estalló un violento incendio en el edificio de la Intendencia, ubicado frente a la plaza República, entre las calles Libertad y Maipú. El fuego, cuyo origen se ignora, empezó en el entretecho del tercer piso, propagándose con gran rapidez en todas direcciones.

En los primeros momentos las llamas salían del entretecho de zinc y de las cornisas. Los bomberos lograron detener el fuego, después de una ardua labor. Todas las oficinas que funcionan en el edificio de la Intendencia, resultaron perjudicadas, especialmente, las oficinas del Comisario de Subsistencias, en el interior del segundo piso, sobre el cual habría empezado el fuego.

En el primer piso funcionan la Corte de Apelaciones y el Correo; en el segundo, el Comisariato y la Inspección del Trabajo. Los muebles y útiles de la casa habitación del Intendente, señor Santiago Gaete, sufrieron daños de consideración a causa del fuego y del agua.

El edificio deberá ser reconstruído totalmente, especialmente el techo y los cielos rasos del segundo piso. Los bomberos, la Cruz Roja, Carabineros y el Regimiento, tuvieron destacada labor — (VIVEROS, corresponsal).

El Intendente hizo una visita a Buin

BUIN, 5.— El Intendente de la provincia, don Rafael Pacheco Sty, acompañado del Comandante en Jefe de la plaza, general don Santiago Danus, hizo una visita hoy a Buin, con el objeto de imponerse de sus necesidades.

Fué recibido por el Gobernador, don Luis Jirón; por el secretario, don Oscar López Ríos, por el capitán de Carabineros, don Leonardo Larenas y otras autoridades.

El Intendente visitó las diversas reparticiones públicas, establecimientos escolares y diversas obras, tomando nota de los asuntos pendientes, para darles una solución.

A las 12.30 horas, las autoridades ofrecieron un cóctel al señor Pacheco. En seguida, el Intendente regresó a la capital.

MANIFESTACION AL ALCALDE.—A las 21 horas de hoy, el Gobernador del Departamento, señor Jirón, ofreció una comida en honor del alcalde de Buin, señor Alfonso Vial. Cerró la manifestación, en un elocuente discurso, el abogado don Juan Ramón Urbina.— (EL CORRESPONSAL).

RATONES COMIERON LA NARIZ A UNA NIÑITA EN RENGO

RENGO, 5.— Ha sido tema de diversos comentarios el caso de la señora Adriana Célis, quien pudo constatar que su hijita de corta edad que se halla hospitalizada en el hospital de Rengo, fué encontrada sin nariz, por haberla comido los ratones, en la noche del martes.

La madre desesperada pidió ver a su hija, pero no se le permitió. Esta actitud del personal del hospital ha causado profunda extrañeza.— (PEUMAILLO, corresponsal).

130 MILLONES DE PESOS PARA TERMINAR LAS OBRAS DEL PUERTO DE ANTOFAGASTA

SERAN INVERTIDOS POR LA CHILE EXPLORATION CO.

ANTOFAGASTA, 5.— Este corresponsal se ha informado en forma exclusiva que la Anaconda Copper Minning, propietaria de The Chile Exploration Company, es decir, del mineral de Chuquicamata, resolvió la inversión de 130 millones de peoss chilenos a fin de facilitar la inmediata terminación de las obras del puerto de Antofagasta.

Las obras continuarían con la misma empresa constructora y la cuantiosa inversión sería amortizada con los mismos derechos de los embarques de cobre que la Chile Exploration tiene que pagar.

Tal resolución es altamente beneficiosa, no sólo para el interés de la propia compañía dueña del mineral, sino que lo será también para el Gobierno y para la provincia de Antofagasta, que resolverá en esta forma uno de sus más agudos problemas.

Por otra parte, la terminación de las obras del puerto es absolutamente necesaria para la Chile Exploration Company, toda vez que pronto debe recibir una gran cantidad de maquinarias para la construcción de la nueva planta de súlfuros y el actual puerto no tiene capacidad para recibir esos elementos.

Además, una vez que esté funcionando dicha planta, se intensificarán los embarques y el puerto no tendría capacidad para responder al nuevo mayor movimiento. Se estima que los planos de los nuevos trabajos fueron enviados a Nueva York, esperándose de un momento a otro la confirmación definitiva para iniciar los trabajos. Estos tendrían una duración no superior a los tres años. Se emplearían más de 300 obreros y 30 empleados.— (ALFREDO ARANDA, corresponsal).

PROBLEMAS QUE AFECTAN A TURISTAS SE SOLUCIONARON EN TERMAS DE MAMIÑA

Satisfechas también las necesidades de los pobladores

Visita del Alcalde de Iquique al balneario

IQUIQUE, 5.— Varios problemas que afectaban a pobladores y turistas de Mamiña fueron solucionados en la visita que el Alcalde subrogante de la Comuna, don José Zárate Andreu, hizo a este balneario, acompañado del Director de Obras Municipales, señor Armando Galté y el corresponsal de LA NACION, y otros funcionarios, el domingo en la mañana.

La movilización fué el primer problema discutido por el Alcalde. Manifestaron los reclamantes que la atención no correspondía al prestigio de las termas.

Agregaron que los carros que hacen el servicio cobraban a los pasajeros boletos de ida y regreso, perjudicándose de esta manera a las personas que podrían utilizar otros vehículos. Además, los pobladores expresaron que se hacía un cobro excesivo por llevarles, desde la ciudad, la carga, lo que debía tolerarse, debido a que no había otro medio de movilización.

En atención a estos reclamos el Alcalde, señor Zárate autorizó el viaje de un nuevo micro. En consecuencia, el itinerario de los vehículos a Mamiña se hará todos los días.

Además, el Alcalde, prometió dictar un decreto prohibiendo, bajo sanción drástica, el cobro de pasajes de ida y regreso, a fin de que los turistas y pobladores puedan disponer de su viaje en cualquiera de los vehículos que hacen el recorrido.

LA POSTA MEDICA

También quedó solucionado, pero en principio, el problema de la posta médica en el balneario. La falta de esta atención había producido serios reclamos en los turistas, debido a que por esta causa podían producirse casos fatales. Ya en varias oportunidades los turistas enfermos han debido ser llevados urgentemente a la ciudad en atención a que no se le habían podido prodigar la atención oportuna en el pueblo.

Desde luego, en la posta médica de Mamiña no será posible contar con un médico permanente, pero habrá un practicante que será contratado con el aporte que se cobrará a los propios turistas. Mientras tanto, en estos primeros días la posta será atendida por el terapeuta señor Carlos Badilla, quien está radicado desde hace un buen tiempo en las termas. El Alcalde, en sus deseos de solucionar cuanto antes este problema, procedió a tomar en arrendamiento una casa en el pueblo la que será dotada de los departamentos para curaciones y consultas y de botiquines, para los cuales se llevaron los principales medicamentos. Además, se solicitará de la Jefatura Zonal de los Servicios Médicos de la Caja de Seguro Obligatorio un botiquín que contenga permanentemente los medicamentos necesarios.

LOS BAÑOS

También el Alcalde, junto con el Director de Obras, procedió a estudiar y dar comienzo a los trabajos de mejoramiento de los diferentes baños que existen en el balneario. Hay un sitio a medio kilómetro de las Termas llamado el Baño del Chino. En un acequia a la que concurren muchas personas con el propósito de acogerse al tratamiento de barro para enfermedades de la piel y reumatismo. Estos baños están a la intemperie de tal manera que el Alcalde dispuso la construcción de dos casas.

Un paisaje de Mamiña.— El Alcalde de Iquique ha solucionado varios problemas que afectaban a los turistas y pobladores.—

Además, en el interior, se habilitarán secciones para el tratamiento particular de hombres y mujeres. Se instalarán también pilastras de reposo para el descanso y otros elementos para comodidad de la gente que allí concurre.

Se dispuso, también, el arreglo de los baños municipales de El Tambo. El Director de Obras quedó encargado de confeccionar los planos para las construcciones que se harán.

PROBLEMAS DEL PUEBLO

Por la tarde el Alcalde recorrió el pueblo. Pudo imponerse del abuso que cometen algunos comerciantes con los pobladores en la venta de los artículos de consumo.

Se obliga a la gente a comprar la carne por trozos, sin respetar los precios del Comisariato, cuya lista no se conoce. El kilo de carne en la forma en que es vendido el artículo, cuesta treinta pesos y más, en algunas ocasiones. A fin de evitar estos abusos el Alcalde dispuso el funcionamiento de una carnicería especial para la venta del producto al público.

Finalmente el Alcalde dispuso, también, la iniciación de trabajos para el cierre de la cancha de básquetbol y mejoramiento de la Plaza pública.— (MARIO MEZA corresponsal).

Luz eléctrica para varias poblaciones

MALLOA, 5.—Recientemente el alcalde de la comuna, D. Galvarino Núñez y vecinos de los distintos sectores como Corcolén, Puntilla de San Pedro y Pelequén Viejo, han tenido éxito en sus gestiones para obtener luz eléctrica para estos pueblos.

GARITA DE CONTROL.— Pronto comenzarán los trabajos para la construcción de la garita de control que se instalará en el cruce del camino de Pelequén a Melipilla, con un costo de cerca de $ 50.000. Esta suma ha sido erogada en parte por particulares y por la Municipalidad.

Aniversario de la Escuela Industrial

TALCAHUANO, 5.— La Escuela Industrial de Pesca de San Vicente, declaró hoy su décimotercero aniversario. Se ofreció un banquete al que concurrió cuanto más de representativo tiene Talcahuano.

El Director, don Froilán Carvallo, ha recibido felicitaciones de distintas partes del país por la floreciente marcha del establecimiento y la labor educativa que realiza en la formación de pescadores industriales que cooperan al desarrollo de la economía nacional. — (ECHEVERRIA corresponsal)

Tifus hay en lugar denominado Molco

Se ha declarado debido a la miseria en que viven los habitantes

LONCOCHE, 5. — Con el objeto de socorrer a los habitantes del lugar llamado Molco, de la Comuna de Loncoche, que viven en la miseria y afectados por una epidemia de tifus, el Gobernador del Departamento dispuso que personal de Carabineros de la 6.a Comisaría, se trasladara a dicho sector, con el objeto de levantar un censo de las familias afectadas por la crisis que azota a la zona y, a la vez, acompañe a la brigada sanitaria que actúa en esa región.

El censo se levantará con el objeto de solicitar de la Dirección de Auxilio Social, ayuda en ropas y alimentos que se necesitan, ya que se ha comprobado que el estado de miseria en que viven estas personas, ha traído como consecuencia la epidemia de tifus.

Hermosa final...

(DE LA PRIMERA PAGINA)

va de aplausos y muchos de sus compañeros le estrechaban las manos y formulaban votos por su extraordinario triunfo en las primeras cinco pruebas de decathlon.

El decatleta argentino que esbaba de magnífico humor, comió con su apetito característico, charló largamente con sus camaradas en la sobremesa. Posteriormente escuchó algunos tangos en la victrola portátil que es propiedad de García Fu-, delegado de box y que se ha constituído en uno de los instrumentos favoritos de los atletas argentinos.

400 METROS PLANOS

ESTADIO IMPERIAL DE WEMBLEY, 5. (U. P.)— Resultados oficiales para la prueba de 400 mts. planos del decathlon:

Primera serie:

1.o Mario Recordón, Chile, tiempo: 55" 9|10, 674 puntos.
2.o W. Kuzmicki, Polonia, tiempo: 54" 3|10, 656 puntos.
3.o O. Gerber, Checoeslovaquia, tiempo: 54" 8|10, 635 puntos.

Segunda Serie:

1.o P. M. Sprecher, Francia, tiempo: 51" 8|10, 675 puntos.
2.o E. P. Andersson, Suecia, tiempo: 52" 665, puntos.

Tercera serie:

1.o F. Nussbaum, Suiza. Tiempo: 53" 6|10, 687 puntos.
2.o HERNAN FIGUEROA, Chile. Tiempo: 54" 3|10, 656 puntos.
3.o J. Seger, Lichtenstein. Tiempo: 55" 7|10, 597 puntos.
4.o D. V. Stevem, Noruega. tiempo: 56", 585 puntos.

Cuarta serie:

1.o J. E. Sonck, Finlandia. tiempo: 55" 2|10. 618 puntos.
2.o O. Rebula, Yugoeslavia, tiempo: 55" 3|10, 614 puntos.
3.o R. Kremer, Luxemburgo, tiempo: 56", 585 puntos.

Quinta serie:

1.o L. Mondscheim, EE. UU. tiempo: 51" 6|10, 785 puntos.
2.o I. Heinrich, Francia. Tiempo: 51" 6|10. 785 puntos.
3.o E. J. Fournier, Canadá. tiempo: 54" 5|10, 647 puntos.
4.o E. Mucktar, Egipto. Tiempo: 54" 8|10, 635 puntos.

Sexta serie:

1.o E. Adamczyk, Polonia. tiempo: 52" 5|10, 740 puntos.
2.o G. Holmveng, Noruega. tiempo: 52" 9|10, 729 puntos.
3.o K. Tannader, Suecia. Tiempo: 54" 5|10, 647 puntos.
4.o Jacques Cretaine, Francia. tiempo: 54" 8|10, 635 puntos.

Séptima serie:

1.o Floyd Simmonds, EE. UU. tiempo: 51" 9|10. 770 puntos.
2.o P. Erickson, Suecia. Tiempo: 52" 5|10, 740 puntos.
3.o P. Mulins, Australia. Tiempo: 53" 2|10, 706 puntos.
4.o Julve Ciriaco, Perú. Tiempo: 53" 5|10, 692 puntos.

Octava serie:

1.o Robert Mathias, EE. UU. tiempo: 51" 7|10, 780 puntos.
2.o Orn Claussen, Islandia. tiempo: 54" 7|10, 639 puntos.
3.o W. Gierutto, Polonia. Tiempo: 55" 4|10, 610 puntos.
4.o A. Dayer, Bélgica. Tiempo: 1|10, 543 puntos.

100 METROS PLANOS

ESTADIO IMPERIAL DE WEMBLEY, 5.—(UP).— Resultados del decathlon en la prueba de 100 metros planos:

Primera serie:

1.o H. Heinrich, de Francia, con 11.3; 760 puntos.
2.o Irving Mondschein, de Estados Unidos, con 11.3; 760 ptos.
3.o Heraldo Ascune, de Uruguay, con 11.5; 686 puntos.
4.o P. Erikson, de Suecia, con 11.9; 618 puntos.

Segunda serie:

1.o P. M. Sprecher, de Francia, con 11.9; 618 puntos.
2.o E. Sonck, de Finlandia, con 11.9; 618 puntos.
3.o V. Gieruto, de Polonia, con 12.1; 576 puntos.
4.o S. Beucher, de Lichtenstein, con 12.7; 464 puntos.

Tercera serie:

1.o J. FIGUEROA, de Chile, con 11.6; 686 puntos.
2.o O. Rebula, de Yugoeslavia, con 11.6; 686 puntos.
3.o F. Nusbaum, de Suiza, con 11.9; 618 puntos.
4.o D. Stavem, de Noruega, con 12.0; 597 puntos.

Cuarta serie:

1.o P. Mullins, de Australia, con 11.2; 787 puntos.
2.o Robert Mathias, de Estados Unidos, con 11.2; 787 puntos.
3.o R. Holmwang, de Noruega, con 12.1; 576 puntos.
4.o E. Scheuer, de Suiza, con 12.5; 499 puntos.

Quinta serie:

1.o P. Anderson, de Suecia, con 11.6; 686 puntos.
2.o Julve, de Perú, con 11.6; puntos.
3.o Mario Recordón, de Chile, con 11.8; 640 puntos.
4.o W. Kuzmicki, de Polonia, con 12.0; 597 puntos.

SALTO LARGO

ESTADIO IMPERIAL DE WEMBLEY, 5.—(UP).—Resultados Oficiales del decathlón:

1.o Enrique Kinstemacher, Argentina, 7.08 metros; 825 puntos.
2.o E. Adamsik, Polonia, 7.08 metros; 825 puntos.
3.o I. Enrich, Francia, 6.89½ metros; 775 puntos.
4.o L. Mondschein, Estados Unidos, 6.81 metros; 754 puntos.
5.o P. Eriksson, Suecia, 6.80 metros; 751 puntos.
6.o G. Holmvang, Noruega, 6.75 metros; 739 puntos.
7.o F. M. Simmons, EE. UU., 6.72½ metros; 731 puntos.
8.o Rachad Kheder, Egipto, 6.70½ metros; 726 puntos.
10.o Julve Ciriaco, Perú, 6.61½ metros; 716 puntos.
12.o B. Singh, India, 6.63 metros; 708 puntos.
13.o R. B. Mathias, EE. UU., 6.61½ metros; 703 puntos.
16.o W. Kuzmicki, Polonia, 6.56½ metros; 690 puntos.
19.o E. J. Fournier, Canadá, 6.51 metros; 689 puntos.
20.o H. FIGUEROA, Chile, 6.42½ metros; 656 puntos.
22.o H. Ascune, Uruguay, 6.40½ metros; 651 puntos.
27.o MARIO RECORDON, Chile, 6.08½ metros; 575 puntos.
31.o W. Gierutto, Polonia, 5.90½ metros; 534 puntos.
34.o E. Mukhaar, Egipto, 5.51 metros; 448 puntos.

Retirados: Rachad Khedr, Egipto, y Matos Fernándes, Portugal.

SEMIFINALES

ESTADIO IMPERIAL DE WEMBLEY, 5.— (UP).— Resultados de las semifinales 400 metros planos, hombres. Los tres primeros se clasificaban para la final que se correrá esta tarde:

Primera semifinal:

1.o Arthur Wint, Jamaica; tiempo: 46" 3|10.
2.o Morris Curotta, Australia.
3.o Mal Whitfield, EE. UU.

Eliminados: V. G. Rhoden, Jamaica.

Segunda serie:

1.o Herb Mc. Kenley, Jamaica, tiempo; 47" 3|10.
2.o Dave Bolen, EE. UU.
3.o George Guide, EE. UU.

FINAL

ESTADIO IMPERIAL DE WEMBLEY, 5.—(UP).— Resultados de la final 400 metros planos, hombres. El ganador igualó el record olímpico anterior:

1.o Arthur Wint, Jamaica; tiempo: 46" 2|10.
2.o Herb Mc. Kenley, Jamaica; tiempo: 46" 4|10.
3.o Mal Whitfield, EE. UU.; tiempo: 46" 9|10.
4.o David Bolen, EE. UU.; tiempo: 47" 5|10.
5.o Morris Curotta, Australia; tiempo: 47" 9|10.
6.o George Guida, EE. UU.; tiempo: 50" 2|10.

ESTADIO IMPERIAL DE WEMBLEY, 5.—(UP).—Los 400 metros planos, considerada la prueba máxima del atletismo, tuvieron hoy en la Decimacuarta Olimpíada Moderna, un desarrollo de gran interés y electrizó a los 82,000 espectadores que llenaban las aposentadurías del Estadio Imperial de Wembley. El australiano Curotta tomó la delantera a la partida, pero luego fué desplazado por el jamaiquino Mc. Kenley, detentor del record mundial con 45" 9|10, que le imprimió a la carrera un tren violento, manteniendo la punta hasta el codo final. Al llegar a la recta final, Arthur Wint inicia su fuerte rush y logra igualar posición con su contrincano 5? metros antes de la meta. Mc. Kenley con el rostro contorsionado por el esfuerzo que hacía pareció que sonrió al saberse perdido, y Wint llega primero a la meta por escaso margen.

200 METROS PLANOS (DAMAS)

ESTADIO IMPERIAL DE WEMBLEY, 5 (U. P.)— Resultados de los 200 metros planos damas. Las dos primeras se clasificaban para las semifinales que se correrán esta tarde:

PRIMERA SERIE.— 1.o Fanny Blankers-Koen, Holanda. Tiempo: 25" 7|10; 2.o L. Sprecher, Francia. tiempo: 26".

SEGUNDA SERIE.— 1.o C. A. Thompson, Jamaica, tiempo: 25" 6|10; 2.o S. Cheseman, Gran Bretaña.

TERCERA SERIE.— 1.o J. A. King, Australia. tiempo: 25" 9|10; 2.o Phyllis Lightbourn, Bermuda. tiempo 27".

Eliminada: L. Pini, Brasil. En el curso de esta serie dos competidoras cayeron desmayadas: O. Sienerova, polaca, que parecía iba a ganar la prueba, cayó al suelo 5 metros antes de tocar la raya. La segunda, Phyllis Lightbourn, se desmayó una vez pasada la meta.

CUARTA SERIE.— 1.o D. Rodd. Sudafrica, tiempo: 25" 3|10; 2.o Shirley Strickland, Australia, tiempo: 25" 8|10.

QUINTA SERIE.— 1.o Audrey Patterson, EE. UU., tiempo 25" 5|10; 2.o M. Walker, Gran Bretaña.

ELIMINADAS: M. Russel, Jamaica, que llegó tercera, y Betty Kretschmer, de Chile.

SEXTA SERIE.— 1.o B. McKinnon, Australia, tiempo: 25" 9|10; 2.o R. Fagouin, Francia.

ELIMINADAS: Adriana Millard, de Chile.

SEPTIMA SERIE: 1.o A. D. Williamson, Gran Bretaña, tiempo: 25" 4|10; 2.o N. J. Karelse, Holanda.

ELIMINADAS: H. Chester, Canadá. Descalificada: Annegret Weller, de Chile, por dos partidas falsas.

ESTADIO IMPERIAL DE WEMBLEY, 5 (U. P.)— Resultados de las semifinales 200 metros planos, damas. Las primeras tres de cada serie se clasificaban para las finales de mañana:

PRIMERA SEMIFINAL.— 1.o Fanny Blankers-Koen, Holanda, tiempo: 24" 3|10; 2.o Audrey Patterson, EE. UU., tiempo: 25"; 3.o M. Walker, Gran Bretaña, tiempo: 25" 3|10.

También corrieron, C. A. Thampson, Jamaica y Phyllis Lightbourn, Bermuda.

SEGUNDA SEMIFINAL.— 1.o en Empate Shirley Strickland, Australia y A. D. Williamson, de Gran Bretaña, tiempo 24" 9|10; 3.o D. Robb, Sudafrica, tiempo: 25" 1|10.

Resultado fotoeléctrico para esta llegada.

3.000 MTRS. CON OBSTACULOS

ESTADIO IMPERIAL DE WEMBLEY, 5 (U. P.)— Resultados de la final, 3.000 metros con obstáculos:

1.o Thore Spoestad, Suecia, tiempo: 9' 04" 6|10; 2.o Erik Elmsaeter, Suecia, tiempo: 9' 08" 2|10; 3.o Soete Hagstroem, Suecia, tiempo: 9' 11" 8|10; 4.o A. Cuyodo, Francia, tiempo: 9' 13" 6|10; 5.o P. V. Siltaloppi, Finlandia, tiempo: 9' 19" 6|10; 6.o P. S. Egedin, Yugoeslavia, tiempo: 9' 20" 4|10.

Decathlon: 1.o...

(DE LA PRIMERA PAGINA)

se desarrolló entre Bolen y Whitfeld, pero este último se impuso gracias a un notable esfuerzo de último momento.

Durante poco más de 46 segundos, millares de espectadores pudieron creer que poderosos atletas barrían la pista, y en ese brevísimo lapso, una de las más hermosas finales de que haya recuerdo en la historia de los Juegos Olímpicos, se había desarrollado. Y así, el Estadio resonó en un estentóreo aplauso.

Comparada con la final de los 400 metros, la de los 3.000 metros steeple, pareció muy sin importancia, y, sin embargo, hubo una lucha cerrada entre los tres suecos, Sjeestrand, Elmaseter y Hagstroom, que se clasificaron en ese orden. Pero el sprint constituye la aristocracia del atletismo y de los otros deportes. Con todo ello, el público gustó hondamente de los 3.000 metros steeple, prueba que resultó también espectacular. Los suecos, especialmente, después del abandono del francés Pujazon, que estaba favorito y que se retiró víctima de una punzada a un costado, lucharon más entre ellos que con sus adversarios. Alternándose en la punta, no permitieron a ningún otro competidor entorpecer su lucha. Sjtrand se reveló como el mejor, ganando en 9' 04" 6|10.

Antes de abandonar los dominios del atletismo para entrar en los de la natación, hablemos de Blankers-Koen, que no contenta con su doble corona olímpica, busca la tercera en los 200 metros planos. Y será difícil impedírselo, pues en las semifinales realizó el mejor tiempo en 24" 3|10.

En natación se disputaron las series eliminatorias de 1.500 metros libres para caballeros, y las de 400 metros estilo libre para damas. En la primera de estas pruebas, los favoritos, y especialmente el húngaro Mitro, el australiano Marshall, y el norteamericano McLane, se contentaron sólo con asegurar su clasificación. El mejor de los tiempos realizados está bastante lejos de ser sensacional, si se considera que el record mundial es de 18' 58" 8|10, y el olímpico de 19' 22" 4|10. Pero, repitámoslo, hoy se trataba solamente de buscar una clasificación para las semifinales.

Las series de los 400 metros estilo libre, para damas, destacaron la lucha encarnizada que se libró en la tercera serie, entre la norteamericana Helsen y la brasileña Tavares, que no pudieron superarse, siendo clasificadas primeras en empate, con 5' 30". En esta prueba fué la inglesa Gibson, quien realizó la mejor performance cronométrica, con 5' 26" 9|10, tiempo bastante lejos, por cierto, del record mundial: 5' 0" 1|10, pero sólo 5|10 solamente superior al record olímpico.

Como se preveía, el norteamericano Sam Lee, se adjudicó en hermosa exhibición, el título olímpico de los saltos ornamentales de trampolín de alto vuelo, superando a su compatriota Harlan, que tres días antes se había adjudicado el título de campeón en trampolín bajo.

En básquetbol, los equipos americanos continuaron demostrando su superioridad. México batió a Irán por 68|27; Cuba ganó a Eire por 88|25, y Brasil se adjudicó una nueva victoria a expensas de Italia, por 47|31.

Tuvo lugar un encuentro de equipos europeos, que permitió a Checoeslovaquia probar que era lo mejor del Viejo Continente. En efecto, los checoeslovacos vencieron a los suizos por 54|28. Y para no ser menos, otros dos sudamericanos, Argentina y Perú batallaron entre ellos, ganando el primero de estos países por 42|34.

ESPECTACULOS DE HOY

AVENIDA (5184). — Rompedor de cadenas, La duquesa enamorada, Joven de suerte y La mujata de Córdoba.
COLON (2949).— Alma rebelde.
CONDELL (2027).— La sentencia y Todo un caballero.
CHILE (2599).— La cobra siniestra y Match Louis-Walcott.
IRIS (2432).— Más fuerte que el amor.
METRO (2111).— Tarzán contra el mundo.
MUNICIPAL, de Viña (81739).— El hijo prodigio.
ODEON (5315).— Compañía de Doroteo Martí.
PALACE (2400).— Racionamiento.
PACIFICO (6067).— Mis espuelas de plata.
REAL (2640).— Del lodo brotó una flor.
REX, de Viña (85050).— California.
RIALTO, de Viña (81906). — El caballero audaz y Huyendo de su pasado.
RIVOLI (2268). — Inspiración trágica y Los aretes de la gitana.
VALPARAISO (5522).— Acechada.
VELARDE (4654).— Hombres sin honor.
VICTORIA (3778).— Salgón.

NOTA.— Los números entre paréntesis, corresponden al teléfono de cada teatro.

D. MANUEL OSSA S. M. FUE DESIGNADO COMO ALCALDE HONORARIO

Don Manuel Ossa Saint-Marie, fué designado como "Alcalde Honorario" de la ciudad de Viña del Mar, en la sesión efectuada en la tarde del miércoles, como un reconocimiento a su labor en la transformación de ese balneario.

El homenaje que se le rinde a este esclarecido ciudadano, que siempre se destacó por su espíritu público, ha causado, como es natural, una excelente impresión, no solamente en Viña del Mar, sino que también en nuestra ciudad. Un homenaje público se efectuará en pocos días más, al colocarse en una placa de bronce esculpido el decreto que él firmara, ordenando la transformación de Viña del Mar, al frente de la fachada del edificio del Palacio Municipal.

SIGUE AUMENTANDO LA PRODUCCION DE CARBON NACIONAL

Mensualmente sigue aumentando la producción de carbón y carboncillo nacional en todos los centros mineros del país, debido a que los trabajos han sido totalmente normalizados, existiendo confianza en los trabajadores que laboran en las minas de carbón.

El aumento de la producción en julio alcanzó a 5.669 toneladas sobre la producción del mes anterior; es decir junio, en los establecimientos de Lota y Coronel. En las minas de Lota y Curanilahue, de la Compañía Carbonífera e Industrial de Lota, la producción de julio fué de 96.549 toneladas contra 96.038 producidas en junio. El aumento fué de 611 toneladas.

En Coronel, la producción de julio fué de 66.409 toneladas contra 61.261 toneladas de junio, habiendo, por lo tanto, una mayor producción de 5.158 toneladas. Esta mayor producción permitirá exportar algunas cantidades al Brasil y a Argentina.

Fué inaugurada la concentración de dirigentes del comercio del país

Presidió la reunión inaugural don Adolfo Ibáñez, presidente de la Cámara Central de Comercio.

Con asistencia de los presidentes y delegados de la mayoría de las Cámaras y Asociaciones del ramo en el país, fué inaugurada en la mañana de ayer, en el local de la Cámara Central de Comercio, la gran concentración de los dirigentes gremiales del comercio de Chile.

La reunión inicial comenzó a las 11 horas, presidida por don Adolfo Ibáñez, presidente de la Cámara Central de Comercio, y los vicepresidentes, don Renato del Río y don Federico Carvallo, el gerente don Gustavo Calvo, el secretario don Eduardo Dagnino y el abogado don Enrique Vicente.

HABLA DON ADOLFO IBAÑEZ

Comenzó su disertación don Adolfo Ibáñez, por presentar los saludos a todos los delegados asistentes, para en seguida hacer una somera relación referente a la memoria y balance de la Cámara.

A continuación se refirió al financiamiento de la Cámara Central y de las diversas organizaciones afiliadas. Se acordó tratar inextenso todos estos asuntos en la asamblea general, que deberá celebrarse hoy día y en la cual se procederá a la elección del directorio de la organización central.

LAS COMISIONES DE TRABAJO

Se designaron cuatro comisiones de trabajo en que fué dividida la labor de esta concentración, a saber: 1.o Contacto con Los Poderes Públicos; 2.o Vida interna del gremio; 3.o Asuntos económicos y tributarios; y 4.o Leyes sociales.

La primera comisión eligió a don Ramón Yoma, como presidente, que es el presidente de la Cámara de Antofagasta, y como secretario a don Enrique Vicente. La segunda comisión eligió como presidente a don Jorge Mustakis, presidente de la Cámara de Comercio de Valparaíso; y como secretario,a don Eduardo Dagnino La tercera comisión eligió como presidente a don Oscar Opazo presidente de la Cámara de Comercio de Temuco, y secretario a don Pablo de Tezanos Pinto Sánchez, y finalmente la cuarta comisión eligió como presidente a don Luis Wulf, vicepresidente de la Cámara de Comercio de Valparaíso, y secretario a don Eugenio Middleton.

ALMUERZO EN EL ASTUR HOTEL

Los delegados rueron invitados a un almuerzo ofrecido por la Cámara de Comercio de Valparaíso y Cámara Central, el cual fué servido en el Astur Hotel de nuestra ciudad, a las 13 horas poco más o menos. El almuerzo transcurrió en un ambiente cordialísimo, haciéndose votos porque los acuerdos finales sean eficaces.

Después del almuerzo, las cuatro comisiones en que se dividió la labor de la conferencia, iniciaron su trabajo a las 15 horas, durando este trabajo hasta las 18 horas, en que se efectuó la segunda reunión plenaria.

EL PROGRAMA DE HOY

Las labores de la concentración comenzarán hoy, a las 9.30 horas, con la continuación de los trabajos de las diversas comisiones hasta agotar los temarios de cada cual.

A las 11.30 horas, se efectuará la tercera reunión plenaria en la que se aprobarán las conclusiones definitivas que presentará la concentración. El presidente de la Cámara Central de Comercio, señor Adolfo Ibáñez, ofrecerá un almuerzo a las 13 horas, en el establecimiento N.o 3 de la Compañía Industrial y Comercial "Tres Montes", en Avenida Brasil esquina de Rodríguez, al cual están invitados todos los asistentes. La comida de clausura, se efectuará esta noche, a las 21 horas, en el Hotel O'Higgins, a la cual ha sido especialmente invitado S. E. el Presidente de la República y Ministros de Estado.

MOVIMIENTO DE VAPORES

PROXIMAS LLEGADAS

Hoy:
SOFIE BAKKE, de Gotemburgo.
SAN ANTONIO, del norte.
SANTO DOMINGO, del norte.
LONTUE, de Iquique.
CANELOS, de Corral.

Mañana:
ANTARTICO, de Iquique

Domingo 8:
ANGOL, de Arica.

Lunes 9:
ANDINO, de Río de Janeiro.
SANTA BARBARA, de Nueva York.
BOSKOOP, de Amsterdam.

PROXIMAS SALIDAS

Mañana:
ALLIPEN, para Iquique.
SANTO DOMINGO, para Iquique.
CANELOS, para Arica.
LONTUE, para Iquique.

Lunes 9:
ANTARTICO, para Bs. Aires.
SAN ANTONIO, para Antofagasta.

EN AVION LLEGARAN CORDEROS Y GALLINAS DESDE ARGENTINA

REGRESARA A SALTA LLEVANDO DOS MIL KILOS DE PESCADOS Y MARISCOS

ANTOFAGASTA. 5— Mañana llegará a esta ciudad un avión de la compañía argentina "Zonda", trayendo cincuenta corderos, trescientas gallinas y otros artículos alimenticios, como leche en polvo. A bordo viajará el presidente de la compañía "Zonda".

Se ha informado que este viaje tiene el carácter de experimental, con el fin de iniciar un intercambio entre Salta y Antofagasta. El mismo avión regresará a Salta llevando dos mil kilos de pescados y mariscos.—(ARANDA, corresponsal).

BLANCO 1161 VALPARAISO TELEFONO 4427

JOHNSON LINE

PROXIMAS SALIDAS PARA AMBERES Y SUECIA

Vía San Antonio, Litoral Norte de Chile, Perú, Ecuador, Colombia y Panamá:

M|N. "BRASIL", de Valp., 10 septiembre de 1948.
M|N. "COLOMBIA", de Valp., 1.o octubre de 1948.
M|N. "GUAYANA", de Valp., 22 octubre de 1948.
M|N. "CHILE", de Valp., 17 noviembre de 1948.
M|N. "BRASIL", de Valp., 16 diciembre de 1948.
M|N. "COLOMBIA", de Valp., 12 enero de 1949.
M|N. "GUAYANA", de Valp., 4 febrero de 1949.

AGENTES GENERALES:

CIA. CHILENA DE NAVEGACION INTEROCEANICA
PLAZA JUSTICIA Casilla 1410 — Teléfono 7721 VALPARAISO
Casilla 4246 — Teléfono 84523 AGUSTINAS 1118 SANTIAGO

"ITALIA" SOC. AN. DI NAVIGAZIONE

"S. CABOTO"

25 DE AGOSTO

De Valparaíso para: Antofagasta, Iquique, Arica, El Callao, Puá, Buenaventura, Cristóbal, Curacao, La Guaira, Las Palmas, Barcelona y Génova.

SANTIAGO Huérfanos 1247 "ITALMAR" VALPARAISO Errázuriz 401

BATERIAS

NUEVAS, GARANTIDAS

ROJAN - OXFORD, made in USA.

ESTACION DE SERVICIO WILLARD

N IGNACIO 37 — TELEFONO 61225

FENE URIBE BATE

EL PREMIO "PUNTA ARENAS"

Compromiso principal de la reunión del domingo en el hipódromo de La Palma es el Premio "Punta Arenas", carrera especial para todo caballo, sobre un tiro de 1.500 metros, que cuenta con una recompensa de $ 45.000 al vencedor.

Ratificaron inscripción doce elementos de reconocidos méritos, siendo a juicio nuestro el principal atractivo de la prueba, el cotejo entre los representantes de la vieja guardia frente a potrillos de la nueva generación, que ya han demostrado su valer en compromisos clásicos.

Analizamos sus chances separadamente.

EL GAUCHO, 57 (Fco. Marchant).— No figuró en la prueba ganada por Bailongo a Zhukov y Giddap, pero estaba aún algo atrasado y —esto es muy importante— es pésimo para cancha blanda. Aquí se desempeña bien y en cancha firme puede hacer lucido papel.

ODEON, 56 (R. Cornejo).— Ha estado corriendo en contadas ocasiones y siempre en forma meritoria. Cuenta con decididos partidarios, porque ha demostrado ser bueno a las derechas.

FINOLIS, 55 (Juan González).— Ha subido de golpe a la categoróa de elemento clásico, después de su brillante victoria sobre Rechupete, Venoso y Campante. El hijo de Espartaco no nos ha dicho aún hasta dóndoe puede llegar, de modo que vuelve a tener destacada opción, pese a los kilos que sube.

PENTAGRAMA, 54 (A. Vásquez).— Otra que ha estado ganando al galope, aunque en tiros más cortos. Se paseó delante de Buena Unión y Monty en el clásico "Talca", y aseguran los entendidos que vuelve a ajustarlos.

KNOUT, 53 (L. Rodríguez).— Fracasó en la de Bailongo, en donde fué favorito. Pero como a esta mano el alazán lo ha hecho siempre bien, a lo mejor resulta ganando al galope, logrando con ello plena rehabilitación.

COCORA, 51 (J. E. Cruz).— Liviana va, pero sus últimas actuaciones han sido malas. Habrá que esperar que figure para poder tomarla en cuenta.

PIFIA, 51 (B. Sandoval).— Fué quinta en la de Pentagrama, pero hay ahora once kilos a su favor. Y esta chica, que sabe mucha geografía, y navega por todos los mares, es además sumamente "agradecida" a los pocos kilos que le asignan cuando ella se compone.

PUBLICO, 50 (Edo. Jara).— Uno de los mejores potrillos de la actual generación que ya ha evidenciado cuanto corre. Se nos informa que está muy bueno y a 50 kilos va a volar el hijo de Honolulu.

AILLA, 48 (Julio González).— A pesos iguales escoltó a Finolis a medio pescuezo. Como ahora el vencedor le dispensa siete kilos, si hubiera lógica en las carreras, debería tomar desquite de esa derrota.

STERLING, 48 (J. Contreras).— A este flaco no lo entiende nadie. Cuando parece ser indicado, no llega en parte alguna. Y en las circunstancias más difíciles suele hacer unas carrerazas como para asombrar a cualquiera.

TORNAGALEONES, 48 (R. Madariaga).— Por muy bueno lo tienen en su Stud, pero no hace mucho su preparador nos expresó que no pensaba correrlo en invierno. A lo que se ve, poco le ha durado su decisión.

DEJELO SOLO, 46 (L. Jara).— El domingo 11 de julio llegó tercero de Cut Out y Sud Oscuro, dispensándole un kilo a Tornagaleones que llegó fuera de tabla. Es una bala y va a correr fuerte al amparo de los pocos kilos que ahora lleva.

En cuanto a los posibles favoritos de la prueba, estimamos que, por orden de lista, los que con más partidarios cuenten, habrán de ser: El Gaucho, Odeón, Finolis, Pentagrama y Público.

Hasta el momento, nosotros estamos con el potrillo de Cavieres.

Centauros chilenos en América

J. ARAYA

R. DONOSO

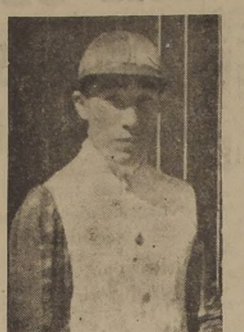

O. ULLOA

J. ZUÑIGA

Aquellos hombres blancos que llegaron de la noble y gloriosa España a conquistar el territorio que más tarde habría de llamarse el "Reyno de Chile", no se imaginaron jamás la pasta de maestros que latente había en el alma aborigen, en cuanto dice relación con el dominio del caballo.

Lautaro, que de caballerizo de las huestes españolas fuera más tarde jefe victorioso en cien combates, les enseñó a sus compañeros que caballos y jinetes eran cosas distintas; desvaneció sus temores, y habiendo caído en manos de los indios, con el correr del tiempo, algunas "caballerías", como dicen las crónicas de la época, pronto contaron los araucanos con caballos suficientes para organizar un verdadero ejército montado, sembrando el terror en campos y ciudades con sus famosos "malones".

R. OLGUIN

La inclinación innata que una raza fuerte y varonil siente por todo lo que diga relación con las hazañas épicas, fué poniéndose de relieve con el correr del tiempo. En plena colonia se organizaban carreras de caballos, y de pueblo en pueblo, de región en región, se propalaban los nombres de los más famosos jinetes para correr a la chilena; para amansar un potrón chúcaro, o para adiestrar en rienda y demás menesteres a los caballos que habrían de servir de piara al dueño de una heredad.

Y Chile, cuya "gente que produce es tan granada, tan gallarda, soberbia y belicosa", habría de transformarse con el tiempo en un verdadero emporio de famosos jinetes, que ahora, cual modernos embajadores, llevan el nombre de su tierra a todos los confines de América.

Un día fueron Andrés Molina, José Salfate y Luis González quienes, con escuela impecable, cosecharon sonadas victorias en las pistas cariocas. Más tarde, Osvaldo Ulloa, Juan Zúñiga, Roberto Olguín, Juan de Dios Molina, J. L. Díaz y otros, que están en el recuerdo de muchos, los encargados de continuar la tradición gloriosa de los compatriotas que los habían precedido en la senda de la fama.

Posiblemente la más grande de todas las hazañas, la realizó Juan Zúñiga, por mucho tiempo nuestro mejor jinete, líder de la estadística nacional, y cuyo nombre va prendido al recuerdo de los más importantes clásicos. Las arenas de Palermo y las verdes pistas de San Isidro estaban "negadas" al extranjero. En Argentina, país tradicionalista de sus costumbres patrias, "sólo podía correrse con freno argentino". El filete, por no ser nacional, constituía algo inaceptable...

Y allá sentó sus reales Juanito. Y a fuerza de constancia, técnica y calidad, se impuso. Y su nombre brilló en la constelación del firmamento hípico de la vecina República, como astro de primera magnitud. Hasta dónde pudo llegar, son cosas que no nos quiso deparar el destino. Un mal consejo, producto de una mente enfermiza, le significó consecuencias ingratas, y hubo de volver a su patria, al calor del cariño de todos, en donde se está luciendo ya —como se luciera también antaño— en el difícil arte de preparar.

Pero, entretanto, nuestros compatriotas triunfan en las más importantes carreras.

La semana pasada, el cable nos trajo la noticia del triunfo de Beaucheff en el premio 'Marinos Mercantes", en donde fué guiado por nuestro compatriota Ruperto Donoso, uno de los fustas de más cartel en los Estados Unidos. Reeditó así la victoria conseguida, algunos días antes, con Campos, caballo que también fué vendido por un stud chileno para América del Norte. Osvaldo Ulloa, en Brasil, condujo al triunfo a Heliaco, en el "Gran Premio"; nuestros compatriotas J. L. Díaz, Cabrera y Molina, de once carreras corridas en Lima, con motivo de las fiestas patrias peruanas, se ganaron ocho. Y Juan Araya, en Buenos Aires, ya se ha impuesto como un jinete excepcional, y con la misma escuela, elegante y enérgica con que lo viéramos ganar "El Ensayo" con Florete, se ha abierto paso hasta el corazón mismo de los aficionados bonaerenses que empiezan a considerarlo como algo "suyo".

Maestros del arte de correr; artífices del filete y de la fusta que hacéis estallar la palmada del aplauso espontáneo en el final electrizante... Centauros chilenos... ¡ADELANTE!...

J. S. C.

F. IRIGOYEN

Clásico "Alberto Vial Infan[te]"

La milla del Clásico "Alberto Vial Infante" bast[a para] dar realce a cualquiera reunión. Ella viene a ser una de [las pri]meras antesalas que los potrillos hacen antes de co[nfrontar] fuerzas, con rango y postura completa en los grandes [clásicos] correspondientes a su sexo y a su generación.

Esta vez son diecisiete animales los que, con varia [for]tuna hasta la fecha, se presentan para hacer suyos lo[s ... gana]dores $ 100,000 de la recompensa.

Analizaremos, como es nuestra Costumbre, sucin[tamente] la opción de cada uno de ellos, ilustrando al público a[cerca del] comportamiento de estos adversarios y de sus últimas [actua]ciones, por lo menos, en la pista de la brega.

SUD OSCURO 57, M. Quezada.—Es tenido como [uno de] los grandes elementos de su generación. Bastante fre[sca está] su victoria en el Clásico "Pedro del Río Talavera" co[rrido en] el Chile sobre 1,500 metros, donde aventajó a Cut Out, [Can]dito y Fachoso. Es una de las cartas más bravas.

CUT OUT 54, G. Sepúlveda.—En la carrera que a[cabamos] de mencionar perdió su calidad de invicto el hijo de [...]tero. Llegó a dos y medio cuerpos, pero corrió todo el [tiempo] hostigado por Conradito. No está de más mencionar q[ue hizo] ante el público, un trabajo de 1.40 en la distancia en la [pista] del Club donde la recta larga se prestará mejor a la[s condi]ciones que heredó de "el albo".

CAMBRICO 53, J. Bravo.—Muy poco es lo que p[ública]mente ha hecho para tenerlo en cuenta. Sin embargo, [hay] quienes sostienen que por lo que demostró hace u[n tiem]po, no es un disparate su inscripción.

CAMEMBERT 53, G. Silva.—De este hijo de Ca[...] recordamos que abandonó la categoría de perdedores [en esta] pista, en 1,200 metros, aventajando a Rolf, Anadir y [...] pista regular.

CAMPESINO 53, R. Parada.—Debutando, el mis[mo día] que el anterior, 11 de julio, en una prueba análoga, [...] medio cuerpo a Trébol llegando más atrás Pedal y [...] Se le tiene por corredor.

TAIMADO 53, L. Rodríguez.—Este hijo de Filibu[stero de]jó buena impresión al salir de perdedores venciendo [...] a Rolf el 20 de junio. Después sólo llegó cuarto en [una con]cional corrida el 18 de julio donde Goyo venció a C[...] Kalinin. Otro que es tenido por muy bueno.

CENTRO FORWARD 53, L. Correa.—Con especia[l cuida]do llevan a este hijo de Millstream que hace un tiempo [...]tre pero que ha trabajado bien.

ENRIQUE 53, J. Ortiz.—Poco es lo que podemos [...]tar sobre sus condiciones, pero nos parece que está pa[ra ...] varios.

FACHOSO 53, L. Pérez.—Cuarto terminó en la [carrera] que Sud Oscuro venció a Cut Out. Es uno de los elem[entos que] más se ha visto en la generación, alternando con los [...]

FIRST STAR 53, L. Espinoza.—Aun cuando a es[tas altu]ras no se debe descartar ningún elemento, creemos q[ue su op]ción es secundaria.

HOMBRETON 53, R. Cornejo.—Otro elemento q[ue no es] malo va tras un lance ya que hay elementos que le [superan] indiscutiblemente.

JUNCO 53, J. F. Marchant.—Después de su salid[a de per]dedores llegó buen segundo de Frito en el Premio "In[...]cornal' sobre 1,200 metros Lo montaba Edo. Jara. [...]ral lo tienen por un buen elemento.

KALININ 53, R. Parodi.—Del hijo de Chiste rec[ordamos] que en la carrera ganada por Cut Out a Sud Oscuro [...]nal sobre 1.400 metros corrida en el Chile el día 11 de [julio no] figuró en tabla. Sin embargo, antes tenía una buena [...]

ROYAL HUNTER 53, J. Cruz.—Parece que en [su stud] tienen alta idea de sus condiciones; mas, por nuestra [parte lo] estimamos superado por no menos de cuatro advers[arios.]

SAJON 53, O. Valenzuela.—Lo deben creer un [...] a este hijo de Cambronne en Westfalia, ya que sin sal[ir de per]dedores alterna con estos elementos.

SPRINGHILL 53, J. Orellana.—Tampoco lo ve[mos] sobrado de méritos para alternar en este grupo. Sin [embargo,] por algo lo han anotado.

ZORRO AZUL 53, P. Flores.—Ultimo terminó en [la carre]ra ganada por Goyo a Churelo que hemos citado. Sin [embargo,] dicen que es elemento bravo.

En resumen y a dos días de la carrera, podemos [decir que] el mayor interés estriba en este tercer encuentro de S[ud Oscu]ro y Cut Out, que están a "una" cada uno.

ANALIZANDO OPCIONES EN EL HIPODROMO CHILE

PRIMERA CARRERA.— 1,400 metros.— Handicap.

CACHAMBA 54 (M. Araneda).— Por puntos perdió contra Boyante en días pasados, en una distancia que no debe convenirle como ésta. Se gasta una de las mejores opciones.

EL CATALAN 54 (O. Castillo).— No es del todo despreciable, y con estos adversarios puede meterse en la conversación. Para placé no anda mal.

TAMANDARE 54 (L. Seguel).— Ha llegado a una serie bastante baja para él, de modo que el día que se componga puede anotarse una "suite".

WHISPER 54 (O. Plaza).— Es ligerito, y no hace mucho obtuvo aquí una bonita victoria sobre Idónea. A lo mejor repite la gracia.

CHILENITA 53 (L. Espinoza).— Fué tercera de Boyante y Cachamba, performance que la autoriza para aspirar a un placé.

DELIRIO 53 (J. Berríos).— En cancha pesada el chico es de cuidado, siempre que soplen vientos favorables, se entiende.

EGAZTI 50 (E. Márquez).— No lo hizo del todo mal en la que ganó Boyante. Ahora, más puesto, ha quedado en condiciones de darle su mascadita al queso.

CELTA 47 (C. González).— Se clasificó cuarta de Boyante, Cachamba y Chilenita, a pescuezo de la tercera. Tiene opción y paga muchos billetes.

SEGUNDA CARRERA.— 1,200 metros.— Condicional.

ESPIRITUAL 52 (J. Cornejo).— Su segundo puesto detrás de Tarima, que tuvo que ser bastante exigida para batirla, constituye su mejor recomendación. Costará ganarla ahora.

HOLY FLAG 52 (A. Silva).—Su fuerte es la ligereza, y como ya conoce el marcador la chica, ahora debe hacer lucida pelea hasta el final.

PARCA 52 (J. E. Cruz).— Fué tercera de Gratitud y Kenya en el Club Hípico. Aquí se gasta una opción machucante y contundente.

RECIA 52 (H. Vergara).— Se clasificó tercera de Rosaleda y Up, performance meritoria que la destaca como una de las mejores cartas.

RIO RITA 52 (G. Sepúlveda).— El domingo fué favorita en la de Rosaleda. La potranca tiene antecedentes de sobra para ser buena a las derechas, y a lo mejor se rehabilita aquí.

SUGAR 52 (R. Cornejo).—Es una bala la hija de Sugar Fly, y si la dejan arrancarse en las primeras distancias, se van a juntar con ella en el pesaje.

TERCERA CARRERA.— 1,200 metros.— Handicap.

CAMORRA 52 (L. Aparicio).— Por sistema, hay que jugar a los hijos e hijas de Cambronne, pues ya sabemos que el reproductor de moda, da "caballos de carrera".

CHACHITA 52 (G. Silva).—Fracasó en la de Alma en Pena, porque movió mal. Pero como es de esperar que no le ocurra lo mismo ahora, bien puede darle desquite a sus partidarios.

DINA MIA 52 (R. Madariaga).— Resulta muy buena carta porque el descanso le ha venido de perlas, y se trata de una potranca bien discreta y ligera. Ojo con ella.

DRUPA 52 (J. Bravo).— Se clasificó cuarta de Gratitud, Kenya y Parca. Ganas no le faltan de darle su mascadita al queso, pero la madurez de las Drupas es en verano.

MARICASTAÑA 52 (C. González).—Por su cuarto lugar detrás de Alma en Pena, Caminata y Gratitud, puede ser la llamada a deparar la sorpresa.

UP 52 (A. Silva).—Es la línea de la carrera por su segundo lugar detrás de Rosaleda, habiéndole tocado correr muy abierta. Con Dina Mía debe entenderse a la llegada.

CUARTA CARRERA.— 1,400 metros.—Handicap.

BAILARIN 57 (G. Sepúlveda).— Fué tercero de Flin Flon y Silbato, y aunque cuando los 57 pican, si no es quemada va a ser punto bordeado.

BOYANTE 55 (R. Contreras).— Tuvo que echar los hígados para ganar a Cachamba por calavera El viejito todavía sopla, y si mejora algo, puede volver a ajustarlos.

GOLD NEST 55 (J. Bravo).—En sus buenos tiempos valía más que éstos, y como cubierta resulta muy recomendable.

LEVANTINO 55 (M. Quezada).— Al parecer se ha largado a correr el hijo de Filibustero y como ganó con cierta holgura a Estrellita Sensitiva y Abrojo, la repetición está muy dentro de lo probable

MARIAGE 52 (G. Retamal). — Ojo con él que hasta las galerías peleaba el premio en la de Flin Flon. Y no hablamos más para no darle mucha luz al gas.

STARACE 52 (R. Cornejo).— En esa misma carrera el negro vino segundo en las primeras distancias, y al final llegó metido. Viene mejorando y puede.

LIMAHUE 50 (A. Salazar).— Si la pista está pesada tratará de venírseles de una hebra. Cien con cinco es lo que acostumbra pagar.

KREISLER 49 (R. Pérez).—Viene mejorando el tordillo y no tardará en lucirse. En la que ganó Flin Flon se clasificó sexto a este mismo peso.

LIPIN 48 (E. Pino).—Dicen que el jinete le va a poner mucho de su apellido para salir avanti. Le deseamos éxito.

QUINTA CARRERA. — 1,400 metros.— Handicap.

STAR DUST 57 (G. Sepúlveda).— Hace dos semanas escoltó en esta cancha a Calafate, performance que le asigna en esta oportunidad opción de primer orden.

MARECHAL LANNE 53 (M Ocampo).—Al parecer su jinete se enredó en la Lanne en días pasados y no hizo otra cosa que sujetar desde el vamos. La tabla aconseja andar con la pupila muy abierta al amanecer.

CORTA FIERRO 52 (M. Quezada).—Fué tercero de Calafate y Star Dust, pero con Don Manuel debe mejorar mucho. Así es que, si tiene la información, póngale que es de ave.

GRINGOIRE 52; (J. Contreras).— Esta es la distancia precisa de la chica, y como se clasificó quinta, en la de Calafate, y sus vencedores suben varios kilos, resulta enemiga muy tiesa de mechas y juego sensato.

EL TANQUE 51; (R. Cornejo). — Antes se llamaba Plumúo. Como se vé, tienen harto buen gusto para bautizar al pobrecito.

FLIN FLON 49; (Julio González).— Viene de ganar a Silbato, Ballarín y Running Snoes. Aseguran que repite y nada nos cues ta creerlo.

MAYONESA 49; (M. Araneda). — De aquí puede salir el dividendo gordo de la carrera. Y mucho cuidado con que se le vaya a olvidar...

SILBATO 48; (R. Quiroz). — Tenía la carrera ganada, en días pasados, cuando Flin Flon apareció por los palos y lo postergó por medio pdescuezo. Conserva su buen estado y a pesos bajos corre mucho.

RUNNING SHOES 47; (C. González). — Después de muchos brujuleos decidieron tirarse el salto. Pero les salió gente al camino y sólo pudo rematar cuarta. Siempre celebramos estos acontecimientos que confirman la sabiduría del refrán popular: "El que vive agachado, muere curcuncho"...

SEPTIMA CARRERA.— 1.400 metros.— Handicap

OLAF 56; (Fco. Marchant). — Ligero es el pupilo de Cavieres, pero nos resultan muchos los kilos para él en esta ocmpañía.

BUENAS NOCHES 55; (M. Araneda). — Se clasificó tercera de Magadis y Alfil con dos kilos menos. Viene mejorando la tordilla y no tardará en clavar su número en el sitio de honor del marcador.

PAN DE AZUCAR 55; (G. Silva).— Bravo es el alazán, pero sus últimas actuaciones han sido deficientes. Hay que esperar que se componga.

QUINA 55; (M. Valencia). — Dicen que les gustaba en la que galopó Magadis. Eso sí que advertimos, que a pesar de ser hija de Oakland, desmejora en barro. De modo que si hay cancha seca, la cosa puede cambiar.

ALFIL 52; (R. Cornejo). — Escoltó a Magadis, pero de lejitos. De todos modos, ello revela mucha mejoría.

PANIAHUE 52; (A. Vásquez).— A nuestro modesto entender nos resulta más o menos, achancacado, pues cada día se ve mejor, va clavado en su tiro y el tordillo es muy hombre para la pelea final.

THRAUCO 52; (A. Silva). — Muy buena su carrera detrás de Ketalindo y Perverso. Pero siempre se ha desempeñado mejor en el Club Hípico que aquí.

PERVERSO 51; (J. Contreras). — Con todos los honores, cayó frente a Ketalindo. Bien se desempeña en esta cancha por lo que resulta bravo adversario para cualquiera.

OCTAVA CARRERA.— 1.400 metros.— Handicap

BUFALO BILL 59; (R. Parada, — Varias carreritas ha ganado en Viña y antecedentes tiene, como para ser un buen ganador aquí. Hay que observarlo.

ALTA ESTIMA 54; (J. E. Cruz) — Fué tercera de Paniahue y Curacao hace dos semanas. Lleva mejor monta ahora y todo es cuestión que no venga muy enredada en las primeras distancias.

ATOLON 52; (J. Contreras).— Fué quinto en la de Paniahue, y nos dejó la impresión de estar muy bueno. Como es ligero y desprendido, la carrera se le va a presentar muy bien a 52 kilos.

CARDONAL 52; (R. Parodi).— A última hora, lo retiraron hace quince días y como anteriormente había escoltado a Salvaje, vuelve a tener ahora opción machucante y contundente.

DOTINGLY 52; (G. Silva). — Bastante bueno su segundo lugar detrás de Paniahue. Si no es quemada, va a ser punto bordeado.

FARANI 52; (A. Salazar). Atraquen la oreja... ¿Entendieron)...

TAJAMAR 51; (L. Espinoza).— Aseguran que se los comerá vivos... Ahí tiene el dato, por si le interesa.

ENSEÑA 50; (Julio González). — Fué sexta en la que Paniahue, le ganó a Curacao y Alta Estima. Ahora paga muchos billetes y a los que ese día, cayeron con ella les aconsejamos insistir.

BILBAO 49; (L. Correa). — La cubierta obligada para cualquier juego. El hijo de Médicis, es el indicado y si los astros se le presentan favorables, debe hacer lucida pelea hasta la sentencia.

NOVENA CARRERA.— 1.400 metros.— Handicap

REZONGON 56; (R. Cruzat).— Esto corre indistintamente en cualquier distancia y como se vió ligero y bueno en el clásico ganado por Finolis, nada nos extrañaría que aquí saliera con su domingo siete.

MAGADIS 54; (Edo. Jara). — Es un fenómeno en barro, como todos los hijos de Maile. Viene de ganar por una legua a Alfil, Buenas Noches y Quina, en fango.

COPIHUES 53; (L. Espinoza). — Su presencia constituye siempre un peligro, porque nunca nadie sabe sus intenciones. Advertimos que todo es cuestión de información.

BABILONIO 51; (F. Marchant; — Ya se viene componiendo, pues así lo revela su segundo lugar detrás de Zhukov. En barro mejora cien por ciento.

LECTOR 51; (A. Vásquez). — Será lectura de corrido, o de esas otras ¿con tartamudeos?... Habrá que averiguar primero, antes de embarcar los chiches.

FIGURIN 50; (O. Valenzuela) — Nosotros admiramos la paciencia que tienen algunos propietarios para regalar carreras por falta de jinetes. Y en esto el dueño de Figurín tiene ganado el cielo hace ya mucho tiempo.

KETTALINDO 49; (J. E. Cruz). Lo tenemos por bueno, pero se nos ocurre que en el pasto, lo hace mejor que aquí. De todas maneras, por su triunfo sobre Perverso y Thrauco, tiene opción machucante y contundente.

DIGNIFICANTE 47; (C. González).— Compañerita de techo de Running Shoes. Si ambas se calzaran las "botas de siete leguas", podría salir una bonita doblona.

LOS TRABAJOS DE AYER EN EL HIPODROMO CHILE

PISTA DE ARENA, DE SUBIDA

DESCUBRIDOR, L. Pérez, 400 mts. en 25.
DINA MIA, R. Madariaga, 600 mts. en 39 2|5, sin apuro.
AMORIO, aprendiz, 600 mts. en 39.
QUINA, M. Valencia, 800 mts. en 51 4|5.
REX, Jl. González, 400 mts. en 26, repitió en 25.
CALMANTE, M. Díaz y Acónito H. Pereira, 500 mts. en 32 2|5, iguales.
EL CATALAN, O. Castillo, 200 mts. en 12 2|5, repitió 500 mts. en 33.
SAN LORENZO, G. Retamal, 600 mts. en 39 2|5.
CAPTAINE G. Retamal, 600 mts. en 39.
TORNAGALEONES R. Madariaga, 500 mts. en 31 1|5, repitió igual.
MOSQUETA, Jn. González, 600 mts. en 39.
QUECHUMALAL, M. Valencia, 400 mts. en 25.
OFF SIDE, A. Salazar, 400 mts. en 25 2|5, repitió en 25.
ELKINGTON, L. Seguel, 200 mts. en en 12, repitió igual.
FARANI, G. Sepúlveda, 1.200 mts. en 1.22 2|5.
IRONICO, R. Madariaga, 400 mts. en 25, repitió 500 mts. en 31 2|5.
MAGADIS, J. Chacón, 600 mts. en 40, repitió 500 mts. en 31 4|5.
RENAIQUITO, L. Pérez, 1,200 mts. en 1.21 3|5.
AILLA, Jl. González, 400 mts. en 25, repitió en 24 2|5.
STARACE, L. Pérez, 400 mts. en 25 3|5.
ESPIRITUAL, J. Cornejo, 400 mts. en 25.
AGUANTESE, G. Palma y MARINERO, G. Retamal, 600 mts. en 39, iguales.
SALCHICHERO, G. Garca, 600 mts. en 38 2|5.
PERVERSO, J. Contreras, 400 mts. en 25 2|5.
KONA, R. Pavez, 400 mts. en 25 1|5.
HIDALGA, H. Pereira, 1.000 mts. en 1.5 3|5.
AVENTUREIRO, M. Quezada y RANCAGUITO, Jl. González, 400 en 25 2|5, iguales.
FLIN FLON, Jl. González, 500 mts. en 31 3|5.
STERLING, J. Contreras 500 mts. en 31 3|5.
PEÑA ROYA, G. Retamal y MARIAGE, G. García, 600 mts. en 38 4|5, ganó el 1.o por tres cuerpos.

PISTA DE BAJADA

FACHOSO, G. García, 1.000 mts. en 1.6 2|5.
NORTE CLARO, Jl. González y TASCADERO, M. Quezada, 1.000 mts. en 1.8, repitieron 800 mts. en 52, llegando iguales.
OTWAY, R. Madariaga, 800 mts. en 51 3|5.
GIBRALTAR, M. Araneda, 400 mts. en 24.
JAMAICANO, G. Sepúlveda, 500 mts. en 31.
SUD OBSCURO, M. Quezada y ABROJO, R. Pérez, 500 mts. en 29 3|5, repitiero nel 29 4|5, ganó el 1.o por dos cuerpos.

LAS MEJORES CHANCES EN EL CLUB H[ÍPICO]

PRIMERA CARRERA.— 1.200 METROS.— HANDICAP

HUARUNA 55, J. Leiva.— En una carrera ganada por Puro Maile en esta pista a Crisanteme, Fátima y Sachem, la vimos terminar mal, pero no quedaron contentos.

CEATOLEI 55, P. Torres.— No tomó tabla el domingo en el Chile en la ganada por Flin Flon a Silbato. Puede mejorar en esta pista.

LIMAHUE 51, M. Reyes.— Fuera de tabla en esta cancha en la ganada por Maestría II a Covunche y Percal. Siempre es peligroso por su disparada.

PERCAL 51, O. Valenzuela.— Ya hemos dicho que acaba de llegar tercero en una compañía casi igual el día 25 de julio.

ILEGAL 50, R. Castillo.— Tampoco se clasificó en la de Maestría II, pero llevaba dos kilos más.

SEGUNDA CARRERA.— 1.200 METROS.— CONDICIONAL

CORDOBAN 56, F. Poblete.— Viene bregando hace tiempo por cambiar de categoría. Nos parece que en esta pista corre mejor que en el Chile, y ha llegado en tabla con buenos elementos.

FRUTILLAR 56, J. F. Bravo.— Hace solamente quince días que en esta pista, y en 1.500 metros, llegó tercero tras Letemo y Trébol.

KNOBKERRY 56, L. Rodríguez — En esta distancia, el 11 de julio, recordaremos que corrió bastante entre los de avanzada en la carrera ganada por Camembert a Rolf.

PAMIR 56, G. Sepúlveda.— No hizo nada en la de Letemo, pero es un hijo de Sahib del cual esperan más.

TREBOL 56, G. Silva.— Ya hemos dicho que Letemo lo venció. Aun cuando fué holgadamente es uno de los más indicados del grupo.

TERCERA CARRERA.— 1.200 METROS.— CONDICIONAL

COMOVAS 56, O. Valenzuela.— No ha podido corresponder este hijo de Comovós que se vé bien de aspecto.

ESCIPION 56, H. Navarro.— Sexto lo anotamos en la carrera ganada por Letemo. Puede mejorar esa colocación con un poco de suerte.

MABRUK 56, G. Sepúlveda.— Segundo de Rolf, el domingo 25 de julio en esta pista que estaba pesada. Lo han creído y puede ser ahora.

MAHOMA 56, A. Silva.— Con elementos que ya han ganado, estuvo alternando no hace mucho tiempo. Con recordar una de esas performances pelearía la carrera.

MANOLO 56, E. Rojas.— Noveno en la ganada por Rolf. Como se mantiene en buena forma, nada cuesta suponer que mejorará esa carrera.

CUARTA CARRERA.— 1.200 METROS.— HANDICAP

LIVINGSTONE 61, L. Céspedes.— Cuarto con dos kilos menos en una carrera ganada por Zhukov el día 25 de julio en esta cancha.

KARDANO 57, G. Sepúlveda.— Acaba de llegar cuarto el domingo pasado en la carrera que Mediador ganó estrechamente a Tolhuaca.

CAMPERO 49, R. Cornejo.— Desmintió su buena reciente campaña finalizando último en esa misma carrera. De todas maneras no se le puede descartar completamente.

CAMBALACHE 48, J. Cruz.— Sexto en la ya citada de Mediador. Ahora lleva un kilo menos, y se nos ocurre que correrá mejor.

ORINOCO 46, A. Marchessini.— Tiene un segundo lugar de Chancellor en esta pista, muy recomendable. Cierto que tercera serie pero corrió con nueve kilos más.

QUINTA CARRERA.— 1.200 METROS.— HANDICAP

DESCARTES 61, L. Céspedes.— Está notablemente bueno, y acaba de ganar en esta pista y distancia a Archiduque, Filón y Buena Unión. Cierto es que ahora va más pesado.

BUENA UNION 58, A. Gutiérrez.— Ya, al hablar del anterior, dijimos que en esta pista en un handicap de velocidad, había llegado tercera.

BELAOURA 55, J. F. Marchant. — Aquí llegó tercera en la distancia el día 11 de julio, cuando Descartes dió cuenta de Giddapp.

SANGUINARIO 52, J. Sánchez. — Sexto solamente en la de Descartes a Archiduque, y puede mejorarla porque corrió bien hasta el final.

DESTERRADO 46, L. Jara.— Quinto en esa misma carrera, y se veía bonito. Contará por ello con muchos partidarios.

SEXTA CARRERA.— 2.400 METROS.— HANDICAP

RIOJANA 60, P. Flores.— Recordaremos que en el Premio "Víctor Raby", sobre 1.800 metros, venció a Agraria, Rapazuela y Gran Vía, demostrando excelente estado. Fué el 11 de julio.

AGRARIA 56, J. Ortiz.— Se desquitó de la derrota anterior ganando la Carrera Especial "Benjamín Bernstein", el día 18 de julio sobre 1.900 metros, y dando cuenta de Insolente, Morse y Thibet.

THIBET 56, J. F. Marchant.— Nada hizo el domingo en el Chile en el Clásico "Julio Prado Amor", pero en esta cancha y compañía nos parece que mejorará su carrera.

FINOLIS 55, J. González.— Acaba de ganar el Clásico que hemos citado recientemente. Está muy bueno el hijo de Espartaco.

NORTE CLARO 5[...] da.— Esta vez no se [...] ta en la partida, y c[...] ne un buen training [...] gran opción.

OCTAVA CARRE[RA.— ...] METROS.— HAN[DICAP]

FLICKA 59, H. Ca[...] se clasificó en esta [...] una carrera ganada [...] dor a Sátrapa el día [...] pero creemos que no [...] tunada para correr.

TRIDENTINA 50, [...] — Muy metida llegó [...] una carrera ganada [...] tancia y cancha por [...] Mosquito, Balancín I[II ...]

CANTO 49, Jl. Go[nzález ...] hemos dicho al refe[rirnos] de lo santeriores adv[...] acaba de llegar cuart[o ...] noso y luchador.

MAESTRIA II 49, [...] Demostrando estar e[n ...] estado de preparació[n ...] Coyunche y Percal, e[l ...] el 25 de julio.

RUPTURA 49, A. [...] — Destacando opci[ón ...] sado, pero no han [...] formes con sus car[...] viana y puede ocup[ar ...] en la tabla.

NOVENA CARRERA.— [...] TROS.— HAN[DICAP]

LA VEDETTE II [...] — En buen estado [...] la carrera que M[...] cuenta de Sátrapa, [...] y Solito. Ahora pue[de ...]

SATRAPA 54, J. O[...] mente por tres cuer[pos ...] po lo ganó Mediado[r ...] de julio. Puede der[...] vez.

MOSQUITO 53, [...] Empató recientemente [...] ta una carrera que [...] ta de su magnífico [...]

BALANCIN III 49, [...] sini.— Quinto sola[mente ...] mingo en la carrera [...] Ketalindo a Perverso [...] bía estado llegando [...]

AURRERA 48, L. [...] ra en empate con [...] La Palma, el pasado [...] una carrera ganada [...] a Tito. Veremos qu[é ...] en esta cancha.

AVIS[O]

A LOS COMERCIANTES M[I]NOR[ISTAS]

CASOS DE TRIQUINOSIS E[N] LA CIUDAD

Por haberse presentado en la ciu[dad ca]sos de triquinosis, cuyo origen ha sido [el con]sumo de cecinas mal preparadas, se a[dvierte] a los señores comerciantes que la aut[oridad] sanitaria responsabilizará y sancion[ará la] mantención y expendio de cecinas sin [...]tas, de acuerdo con el Reglamento de [Profi]laxis de la triquinosis.

EL JEFE SANITARIO PROVINC[IAL] DE SANTIAGO

SEGUNDA SECCION

LA NACION

VIERNES 6 DE AGOSTO DE 1948
SANTIAGO DE CHILE

Magallanes y Colo Colo no deberán confiarse: S. National y Badminton no son enemigos chicos

Con excepción del "clásico" universitario, fijado para el domingo 15 de agosto, y que todavía se puede postergar, mañana se dará comienzo a la etapa final de la primera rueda del campeonato profesional de fútbol, con los partidos que sostendrán en el Estadio Nacional, Magallanes con Santiago National, y Colo Colo con Badminton.

La mejor opción en esta oportunidad la llevan los conjuntos de albos y albicelestes, pero en ningún caso deberán confiarse, pues bien saben que en el fútbol la lógica no se da con mucha frecuencia. Por lo demás, los albi-rojos y aurinegros no son equipos que se entregan tan fácilmente, ni menos se achican ante los antecedentes del adversario. En la cancha no hay enemigos chicos, y al final de los 90 minutos, a lo mejor, esta vez, Badminton o el "decano" se retiran con una honrosa victoria.

El domingo, después de cuatro semanas de obligado receso, reaparece el puntero, Audax Italiano, frente al Green Cross, conjunto éste último de actuación llena de irregularidad, pues a un triunfo de sus colores, ha seguido un contraste sin atenuantes.

En la cancha de la U. C. se medirán también ese mismo día, Santiago con Iberia, aquel que va tercero de la competencia, con 14 puntos.

La afición porteña de nuevo tendrá oportunidad de ver el clásico de sus conjuntos más populares: Everton con Wanderers, que buscarán una supremacía y una satisfacción más para sus numerosos e incondicionales adeptos. El Estadio Playa Ancha se vestirá, una vez más, de gala, para recibir en su gramilla la visita de dignos y tradicionales adversarios.

Derecho de medirse con el campeón disputan esta noche Gabriel Ulloa y Oscar Francino

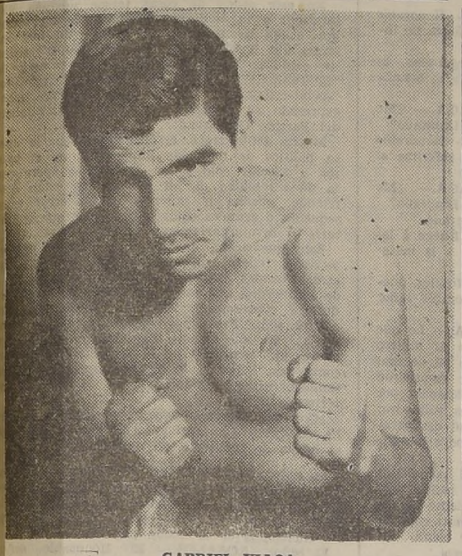

GABRIEL ULLOA

Se trata de un match entre dos de los más destacados exponentes del país en su peso

Esta noche, en el ring del Teatro Caupolicán, se enfrentarán por segunda vez los profesionales de la categoría liviano, Oscar Francino y Gabriel Ulloa, combate que tiene el carácter de una revancha, pues aquél venció en la presentación cumplida hace meses, y que ofrece también una inusitada importancia para ambos, por cuanto el vencedor de hoy deberá enfrentar a Mario Salinas, por el título de campeón de Chile.

En verdad, se trata de rivales que se merecen por su capacidad, puesta a prueba en varias de sus actuaciones como profesionales, luego de rendir performances más que satisfactorias cuando intervenían como amateurs, donde lograron numerosas victorias. Los progresos de uno y otro antagonista son evidentes y lo prueban sus triunfos recientes, luego de exhibiciones de mucha técnica y potencia. Uno y otro se presentarán hoy tras una preparación muy cuidadosa, y es de esperar que rindan un espectáculo que satisfaga a los aficionados al viril deporte.

SEMIFONDO

En el semifondo de la reunión, que comenzará a las 22 horas en punto, intervendrán Mario Garrido y Mario Torres, capacitados profesionales de la categoría ligero.

PRELIMINARES

Se completará el programa con las peleas que sostendrán Rosamel Romero con Osvaldo Corrales; Hernán Huizar con Eliseo Tobar y Guillermo Tapia con Pedro Sandoval.

PRECIOS

El precio de las localidades será el siguiente:

Ring de primera y segunda fila, $ 150; 3.a y 4.a filas $ 120; 5.a fila, $ 100; platea numerada, $ 80; platea general, $ 60; anfiteatro, $ 30, y galería, $ 15.

OSCAR FRANCINO

Remeros argentinos se lucen en las regatas del Támesis

AYER se dió comienzo a la competencia olímpica de remo en Henley, actuando muy en los sudamericanos.

LOS SINGLISTAS

LONDRES, 5. — (Agence France esse). — Hoy, el remo hizo su ntrada en los XIV Juegos Olímpi-s. Las pruebas comenzaron esta añana en Henley en el clásico corrido del Támesis, que se ha echo famoso por las grandes com tencias que se desarrollan allí sde hace tanto tiempo. No hubo hoy ninguna sorpresa y en skiff" los grandes favoritos, el rteamericano Kelly, el francés pheriades y el australiano Wood, naron fácilmente sus respectivas ries.

GANA BRASIL

HENLEY SOBRE EL TAMESIS, (UP) — Brasil, Suiza, Gran Bre-ña y Austria se clasificaron hoy ra las semifinales de boga en nell" de los remeros sin pa-n.

Las semifinales se llevarán a cto el sábado próximo (mañana).

El equipo argentino salió tercero en la primera serie donde ga- Gran Bretaña y segundo Ita-.

Brasil ganó en la cuarta serie n el tiempo de 7.33 1|10. Seguido Bélgica con 7.35. Brasil nó por tres cuartos de bote. Argentina, y otros que perdieron y, competirán en la prueba de repechada mañana, con los que nen la primera rueda de las semifinales.

ESTADOS UNIDOS

HENLEY, SOBRE EL TAMESIS, (UP) — El equipo argentino, de tro remeros sin timonel, quedó segundo lugar en las eliminanes en este tipo de competen-a, terminando la prueba a corta tancia del equipo de Estados idos, que ganó la serie, haciéndo en un tiempo de 6.43 8|10. El mpo del cuarteto argentino fué 6.51. Hungría llegó en tercer ar en este serie, con un tiempo de 7.56 7|10.

Los argentinos que llegaron a la ta a dos largos detrás de los rteamericanos, arrancaron con ex rdinario vigor, logrando ponera tres cuartos de largo por de-te de sus más próximos seguiores, al llegar a la marca de los mts.

SE LUCEN

El equipo argentino lo integran "stroke" Julio Curatela, quien ó también en las olimpiadas 1936; número dos, A. Madero; nero tres, O. Zolezzi y Cow O. nirón. Los argentinos también clasificaron para las semifinales pair-oars con timonel, después la pareja brasileña se retiró la competencia. El tiempo que plearon los argentinos en la de 1.850 metros fué de 8.32 décimos.

"Ovación" ofrece hoy su 2.o número

Circula hoy, el segundo número de la revista popular de deportes "Ovación", que se destaca por el amplio servicio informativo que ofrece a sus lectores.

Interesantes crónicas sobre los resultados de los XIV Juegos Olímpicos de Londres; importante entrevista al Director General de Deportes, don Osvaldo Puccio; comentario especial del clásico Colo Colo-Magallanes; un análisis de las rarezas que ocurren en el box; proyecto de ley de cinco millones de pesos para el remo; entrevista a Juan González Tapia, que combate a las Universidades, y, en general, crónicas exclusivas de la actualidad deportiva nacional e internacional, forman el escogido material de lectura con que "Ovación" se presenta hoy, luciendo en su portada la figura del extraordinario goalkeeper Sergio Livingstone.

SE RETIRAN

Los funcionarios brasileños informaron que su equipo, integrado por Percio Zancani y Paulo Diebold, se retiró debido a estar agotado por el esfuerzo que hicieron por la mañana, al ganar la cuarta serie de eliminaciones de la competencia double scull sin timonel. Los brasileños son los campeones sudamericanos de esta competencia.

El equipo argentino de pair-oars, con timonel, disputará las semifinales el sábado con Yugoeslavia, Francia e Italia. El equipo italiano empleó el mejor tiempo en las eliminaciones de esta competencia, siendo éste de 7.47 6|10.

YACHTING

TORQUAY, 5. — (UP) — Puntaje total hasta la fecha de la competencia de yates:

Clase "Estrella": 1.o Estados Unidos, 3090 puntos. 2.o Italia, 3089. 3.o Gran Bretaña, 2613. 4.o Portugal 2174. 5.o Holanda, 2118. 6.o Canadá, 1291. 7.o Suiza 1182. 8.o Francia, 1108. 9.o Grecia, 1035. 10.o Cuba, 977.

Clase "Golondrina": Va primero Gran Bretaña con 2787 puntos. 2.o Portugal con 2537. 3.o Canará con 2294. 4.o Dinamarca. 5.o Suecia. 6.o EE. UU. Figuran en 11.o lugar, Brasil, y Argentina en el décimocuarto.

Clase "Lucifernaga": Gana Suecia seguida de Francia, Estados Unidos y Uruguay. Brasil ocupa el 14.o y Argentina el décimonoveno puesto.

Por segunda vez se reunirán los delegados del Campeonato de Fútbol que auspicia "La Nación"

Es de importancia la sesión que celebrarán esta tarde a las 19.30 en San Pablo 1368

En la secretaría del Campeonato Provincial de Los Barrios se llevará a efecto esta tarde, a las 19.30 horas, la segunda sesión de Consejo de delegados.

Esta reunión reviste vital importancia para los numerosos clubes que se encuentran inscritos en este torneo, pues se darán a conocer oficialmente las bases que el comité organizador de la competencia redactó en su oportunidad, en nuestra edición de ayer, para conocer el reglamento por el cual se desarrollará este campeonato que ha logrado interesar vivamente a los clientes de clubes populares que practican el fútbol en Santiago y comunas vecinas.

TORNEO DE PING-PONG

Conforme hemos venido informando conjuntamente con realizar el campeoato de fútbol, el comité organizador ha inscrito a numerosos equipos de ping-pong y básquetbol, a fin de efectuar competencias separadamente. Desde luego, ya se dió comienzo al torneo de ping-pong, que empezó la semana pasada, cuya segunda etapa se llevará a cabo mañana, a las 18 horas, en el local de San Pablo 1368. El programa a desarrollarse en esta oportunidad es el siguiente:

18 horas. — Traumatológico con Población Lautaro, dos equipos (amistoso).

19.30 horas.— Atilio Zambra con Guillermo Torres (amistoso).

20.30 horas.— Boca Juniors con Lavalluar, oficial.

21 horas.— Sergio Gálvez con Clodio Brito, oficial.

21.30 horas.— Unión Argentina con Juan Budinich, oficial.

22 horas.— Los Gitanos con Exequiel Vilches, oficial.

EXHIBICION DEL PREMIO

Desde hoy será exhibido el Gran Premio Parque Rosedal en la cancha del Club de Deportes Santiago. Es éste el estímulo mas importante que se ha donado para disputarlo en el Torneo Provincial de Fútbol de Los Barrios que auspicia el diario LA NACION.

LAS INSCRIPCIONES

En vista que aún falta el suficiente tiempo para comenzar el campeonato de fútbol, el comité organizador ha dispuesto de que la secretaría continúe recibiendo inscripciones, determinación que ha sido bien recibida por aquellas instituciones de localidades vecinas que desean participar en esta competencia.

EN EL DECATLON.— La intervención de Mario Recordón en el decatlón de los Juegos Olímpicos de Londres —va 22.o—, no ha dejado de sorprender, pues el campeón chileno no fué en condiciones de afrontar tan dura faena. Pero, seguramente, ha podido más su gran corazón y el deseo de acompañar a Hernán Figueroa, que va 17.o.

Marcas máximas del decathlon

ESTADIO IMPERIAL DE WEMBLEY, 5.— (UP).— Durante las pruebas del decathlon los chilenos Mario Recordón y Hernán Figueroa llevaron en su camiseta los números 295 y 663, respectivamente.

Hoy se disputaron las siguientes pruebas: 100 metros planos; salto largo, lanzamiento de la bala, salto alto y 400 metros planos.

El máximo que un atleta puede obtener en cada prueba son 1.000 puntos. Para eso debe llenar las exigencias de las marcas establecidas por los organizadores de la olimpíada. Por ejemplo, para obtener ese puntaje en la prueba de 100 metros planos, el decatleta tiene que emplear 10"5|10. Para 1 salto largo se exige una marca de 7.70 metros. Lanzamiento de la bala, 15.70 metros. En salto alto, 1.97 metros. En 400 metros planos, 48 segundos. En los 110 metros vallas hay que emplear 14 6|10 para ganar los 1.000 puntos y en el salto garrocha se exigen 4.20 metros. Para el lanzamiento del disco hay que marcar 48.99 y en la jabalina 69.98. Finalmente, para los 1.500 metros llanos, el atleta tiene que emplear 3'54". La disminución de los puntos está relacionada con el empleo de mayor tiempo o menor distancia a las expresadas anteriormente.

DIARIAMENTE

se escriben muchas cartas en su oficina, cartas que son sus representantes. Exija a su imprenta proveedora que le confeccione sus formularios y cartas para su correspondencia en un papel elegante MB| 50 y 60, Mex y Cía, San Diego 159, Santiago — Mex y Cía., Casilla 1700, Valparaíso

VENTAJOSA INVERSION

RENTA 11 o|o LIBRE GASTOS

Sólo $ 800.000.– al contado, saldo deuda y facilidades

Una cuadra Plaza Baquedano-Parque Bustamante. Espléndido edificio con cuatro amplios departamentos con recibos, tres dormitorios, baño, cocina instalada, dep. servicio c|u. Parquets, calefacción individual.

Terreno: 268 m2. Edificado: 484 m2.

PRECIO: $ 1.700.000.— DEUDA: $ 400.000.— Caja Hipotecaria 6%.

AGUSTINAS 975, OFICINA 301

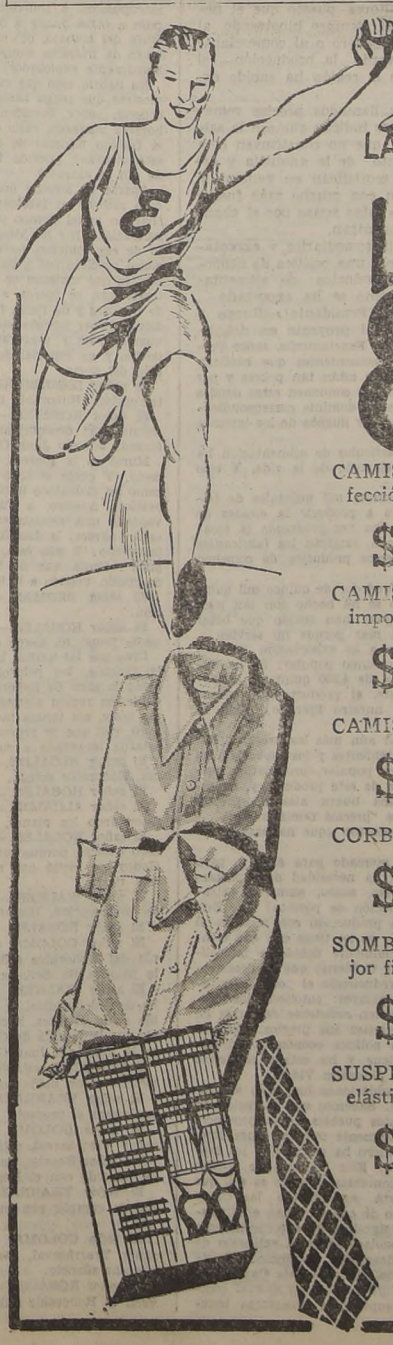

Ya EMPEZO LA GRAN LIQUIDACION de CASA Euzkadi

CAMISAS un color, confección perfecta $ 125.-

CAMISAS rica popelina importada $ 145.-

CAMISAS escocesas $ 98.-

CORBATAS en rica seda $ 19.80

SOMBREROS en el mejor fieltro $ 85.-

SUSPENSORES en rico elástico $ 37.-

SUSPENSORES Nylon importado $ 79.-

SWEATER pura lana $ 52.-

CAMISAS punto blanco $ 29.80

CALCETINES lindos colores $ 8.80

PAÑUELOS, gran novedad en colores $ 7.60

CALZONCILLOS de piel $ 35.-

CALZONCILLOS SLIP. punto inglés $ 32.80

SAN PABLO 1042
ENTRE PUENTE y BANDERA

CAMARA DE DIPUTADOS

CUENTA

No hubo.

V.— TEXTO DEL DEBATE

—Se abrió la sesión a las 15 horas.

El señor COLOMA (Presidente).— En nombre de Dios, se abre la sesión.

—No hubo Cuenta.

.—MODIFICACION DE LA LEY N.o 7,493 QUE AUTORIZO A LA MUNICIPALIDAD DE ROMERAL PARA CONTRATAR UN EMPRESTITO.

El señor COLOMA (Presidente).— Entrando al estudio de la Tabla de la presente sesión, corresponde ocuparse, en primer lugar, del proyecto que modifica las leyes 7,493 y 8,741, que se refieren a la contratación de un empréstito por la Municipalidad de Romeral. Boletín N.o 6.169.

El señor SECRETARIO.— Dice el proyecto de ley:

"Artículo 1.o.— Reemplázase al artículo 1.o de la ley 7,493, de 1.o de septiembre de 1943, modificado por el artículo 1.o de la ley 8,741, de 4 de marzo de 1947, por el siguiente:

"Artículo 1.o.— Autorízase a la Municipadad de Romeral para contratar un empréstito con la Corporación de Fomento de la Producción o con cualquiera otra institución de crédito, hasta por la cantidad de seiscientos mil pesos ($ 600.000, con un interés no superior al diez por ciento (10%) anual, y con una amortización que extinga la obligación en un plazo no superior a cinco años"

Artículo 2.o.— La presente ley regirá desde la fecha de su publicación en el "Diario Oficial".

El señor COLOMA (Presidente).— En discusión general el proyecto.

El señor ROSALES.— ¿Quién es el Diputado Informante?

El señor COLOMA (Presidente).— El Honorable señor Souper; pero no está en la Sala.

Ofrezco la palabra

Ofrezco la palabra.

Cerrado el debate.

En votación general el proyecto.

Si le parece a la Honorable Cámara, se aprobará en general el proyecto.

Acordado.

Como no hay indicaciones, queda también aprobado en particular.

2.—CONDONACION DE LAS DEUDAS CONTRAIDAS CON EL FISCO A LOS OCUPANTES DE LAS POBLACIONES MINERAS DE ATACAMA.

El señor COLOMA (Presidente).— A continuación, corresponde ocuparse del proyecto que condona a los ocupantes de las poblaciones mineras de Atacama, las deudas contraídas con el Fisco.

Diputado Informante es el Honorable señor Walker.

Boletín 6.037.

El señor SECRETARIO.— Dice el proyecto de ley propuesto por la Comisión de Agricultura:

"Artículo 1.o.— Condónanse las deudas por rentas de arrendamiento que tengan para con el Fisco o que pueden contraer hasta el 31 de diciembre de 1947, los ocupantes, concesionarios y arrendatarios de terrenos fiscales derivadas de la ocupación, concesión o arrendamiento en las Poblaciones Mineras de Altamira, El Salado, Pueblo Hundido, Inca de Oro, Carrera Pinto, Castilla, Punta de Díaz, Punta del Cobre y Domeyko, de la provincia de Atacama, cuyo canon de arrendamiento no sea superior a $ 1.200 anuales.

Artículo 2.o.— El Fisco otorgará, dentro del plazo de un año, título gratuito de dominio a los actuales ocupantes, concesionarios y arrendatarios de terrenos fiscales en las poblaciones indicadas en el artículo anterior, que hayan introducido mejoras en ellos.

Artículo 3.o.— No podrán acogerse a los beneficios que otorga la presente ley, las personas que se dediquen al expendio de bebidas alcohólicas o negocios ilícitos, sin perjuicio de lo establecido en el artículo 23 de decreto ley N.o 153.

Artículo 4.o.— No se aplicarán las disposiciones del decreto ley N.o 153, de 7 de julio de 1932, en lo que sean contrarias a la presente ley.

Artículo 5.o.— Esta ley regirá desde la fecha de su publicación en el "Diario Oficial".

La Comisión de Hacienda propone a la Cámara que acepte el proyecto en informe con los siguiente artículos nuevos, que pasarán a ser 3.o y 4.o, con el consecuencial desplazamiento de los tres finales, que pasarán a ser 5.o. 6.o y 7.o, respectivamente:

"Artículo ... El Fisco otorgará, asimismo, dentro de un año, títulos gratuitos de dominio a los ocupantes de hecho de terrenos fiscales en Copiapó en los cuales hayan introducido mejoras y formado poblaciones obreras".

"Artículo ... Para acogerse a los beneficios de los artículos 3.o y 4.o será necesario que se acredite que las mejoras tienen un año de existencia, a lo menos, a la fecha de la publicación de esta ley, y que su valor no sea inferior a mil quinientos pesos".

El señor COLOMA (Presidente).—En discusión general el proyecto.

El señor WALKER.—Pido la palabra, señor Presidente.

El señor COLOMA (Presidente).—Tiene la palabra Su Señoría.

El señor WALKER.—Señor Presidente, en la provincia de Atacama, a través del desierto hay muchas poblaciones formadas alrededor de centros mineros, gracias al esfuerzo de sus habitantes, que han construído, por sus propias manos, modestas viviendas.

El Fisco dió terrenos en arrendamiento a gran parte de estos poseedores de mejoras y ellos actualmente son deudores de los cánones correspondientes, causa por la cual no se les puede dar el título definitivo de dominio. Además, según la ley vigente, es optativo para el Fisco dar o no dar estos títulos. Este proyecto de ley hace imperativo el otorgamiento de estos títulos dentro de un año, a fin de que todos gocen de este derecho sin requisitos de ninguna especie.

Las Comisiones de Agricultura y de Hacienda han estudiado detalladamente este proyecto de ley y no lo han informado favorablemente. Yo pido a la Honorable Cámara que también tenga la benevolencia de aprobarlo en los mismos términos para que se pueda beneficiar a toda esta gente modesta. Quedo a disposición de los Honorables Diputados para cualquiera consulta que deseen hacer sobre el particular.

El señor PONTIGO.—Pido la palabra, señor Presidente.

El señor ROSALES.—Pido la palabra, señor Presidente.

El señor COLOMA (Presidente).—Tiene la palabra el Honorable señor Pontigo y, a continuación, el Honorable señor Rosales.

El señor PONTIGO.—Señor Presidente, tuve ocasión de participar en la discusión de este proyecto de ley en el seno de la Comisión de Agricultura de esta Honorable Cámara, y, por el planteamiento de sus considerandos y la bondad de su iniciativa, los Diputados comunistas le prestaremos nuestro apoyo.

Se trata, señor Presidente, de beneficiar a los habitantes de una serie de pequeñas poblaciones mineras de la provincia de Atacama, como lo establece el artículo 1.o del proyecto. Ellas son: Altamira, El Salado Pueblo Hundido, Inca de Oro, Carrera Pinto, Castilla, Punta de Díaz, Punta del Cobre y Domeyko.

Estas poblaciones surgieron al comienzo como consecuencia del movimiento que trajo el ferrocarril que atravesó esa zona. La instalación de este ferrocarirl hizo que se construyeran algunas estaciones, alrededor de las cuales se fueron creando pequeños centros poblados.

Posteriormente, estas poblaciones tuvieron mayor auge con el desarrollo de la minería de esa región que, sin lugar a dudas, permitió a mucha gente ganar bastante dinero, y dar a estos centros poblados mucha actividad comercial.

Más tarde el descenso de la producción minera empobreció a la mayoría de estos pobladores que, con mucho esfuerzo y sacrificio —como lo establecen los antecedentes del proyecto y el informe entregado por la Comisión de Agricultura y Colonización— habían logrado construir sus casas para vivir en las mejores condiciones posibles. Por esta razón, durante algunos años, los mejoreros no han podido cumplir con la obligación de pagar rentas de arrendamiento al Fisco, y actualmente corren el riesgo de que les sea quitada la posesión del suelo que ocupan. Estos habitantes han organizado allí su hogar y tienen niños que envían a la escuela. Consideran de suma necesidad contar con su casa propia para introducir en ella una serie de mejoras, que actualmente no se atreven a iniciar porque no cuentan con ninguna seguridad de que continuarán habitándola ya que adeudan al Fisco desde hace varios años una suma bastante elevada, por concepto de arrendamientos.

Esta deuda no la pueden pagar actualmente porque el empobrecimiento de estas poblaciones se lo impide y se lo impedirá aún durante largo tiempo, porque ha venido a agravar esta situación de descenso de la producción minera y de disminución del comercio en esa zona, el problema general de la carestía de la vida. En efecto, el costo de la vida ha alcanzado allí índices exorbitantes. Y, como la política del actual Gobierno en cuanto a la producción y a los precios ha sido la de la Sociedad Nacional de Agricultura, es decir ha fijado precio remunerativos que favorecen a los grandes terratenientes —precios que no han beneficiado a los pequeños agricultores, puesto que el pequeño agricultor está siempre hipotecado al intermediario, al bodeguero o al comerciante que le compra en verde la producción— el costo de la vida en la región ha subido extraordinariamente.

Ahora bien, estos llamados precios remunerativos, que algunos indican que son la salvación nacional y que no constituyen otra cosa que el aumento de la angustia y del hambre populares, mortifican en general al pueblo, golpean aún con mucha más fuerza a las poblaciones de estas zonas por el abandono en que se encuentran.

Los productores, intermediarios y exportadores se han lanzado a una política de exportación de nuestros productos de alimentación. Así tenemos cómo se ha exportado ..

El señor COLOMA (Presidente).—Ruego a Su Señoría referirse al proyecto en debate

El señor PONTIGO.— Exactamente, señor Presidente. Estoy dando antecedentes que explican por qué estas poblaciones están tan pobres y por qué es necesario que se les condonen estas deudas y se les dé los títulos de dominio correspondiente a fin de que puedan ser dueños de los terrenos que ocupan.

La exportación de artículos de alimentación ha encarecido aún más el costo de la vida. Y esto seguirá ocurriendo.

Se han exportado veinte mil quintales de trigo, con lo cual se va a producir la escasez de harina y de pan. Y una vez producida la escasez de harina y de pan, exigirán los fabricantes nuevos precios para estos productos de consumo popular.

Se han exportado alrededor de quince mil quintales de papas, y ello se ha hecho con tan poco cuidado, que en Uruguay han tenido que botar diez mil quintales al mar porque no servían.

También se ha ido a la exportación de otro producto de mucho consumo popular. Se ha autorizado la exportación de 4,500 quintales de porotos. Es, precisamente, el producto que consume nuestro pueblo y nuestro Ejército. ¿Qué va a ocurrir con esto?

Que van a aumentar aún más los precios. ¿Por qué? Porque los terratenientes y los especuladores que viven del hambre popular, provocarán, primeramente, la escasez de este producto y, en seguida, conseguirán una nueva alza de precios con el pretexto de los "precios remunerativos".

Con respecto a los porotos, ¿qué ha pasado, señor Presidente?

Dicen que no hay mercado para ellos y, para abrirlo, han planteado la necesidad de exportarlos ¿Es que ha habido, acaso, aumento extraordinario en la producción de porotos? No. Este año ha disminuído la producción con relación al año pasado. El pueblo ya no tiene con qué comprar alimentos, especialmente debido a la política económica de este Gobierno que es desastrosa y que ha estado reduciendo el poder adquisitivo de las masas populares; entonces, los productos agrícolas no tienen suficiente demanda en el mercado para mantener sus precios. Esta es la consecuencia de la política económica antinacional que, estimo, sigue y ha estado siguiendo el Gobierno del señor González Videla.

Ahora bien, estas poblaciones han sido afectadas por otros factores. Sabemos que la región en que están situados estos pueblos de la provincia de Atacama es absolutamente minera. Pues bien, la Caja de Crédito Minero ha restringido los créditos para los mineros. Este instituto de crédito está en un plan de economías, y tanto es así que en algunas partes está suprimiendo las Cajas Compradoras. El hecho de que se vayan eliminando estos organismos significa el entorpecimiento de la vida de estas poblaciones y la extinción de sus posibilidades de desarrollo económico. Existe el caso, por ejemplo, del retiro de esta Caja Compradora en Punta Colorada, sitio en el cual compraba una cantidad superior a doscientas toneladas de mineral y donde trabajan alrededor de trescientos mineros. Pues bien, con su retiro va a disminuir no solamente la producción, sino que va a producir el éxodo de los mineros a otros sitios. Este éxodo de obreros con sus familias va a disminuir la capacidad comercial de los mineros de toda la región y va a hundir en mayor miseria a ese pueblo. La Caja de Crédito Minero no puede mirar estos problemas solamente desde el punto de vista comercial; también tiene que mirarlos y considerarlos desde el punto de vista social y debe procurar mantener una producción que dé vida permanente y constante a estos pequeños sectores mineros para que sus pobladores puedan subsistir.

SESION 30.a ORDINARIA, EN MIERCOLES 4 DE AGOSTO DE 1948

(SESION DE 15 A 15.59 HORAS)

PRESIDENCIA DE LOS SEÑORES COLOMA Y SANTANDREU

(VERSION OFICIAL)

Esta situación también tiene profundamente inquietos a los mineros de Atacama y del norte de Coquimbo. La política de economía seguida por la Caja de Crédito Minero es no solamente contraria a sus intereses, sino también a la economía nacional, porque la disminución de la producción minera, al mismo tiempo que liquida a estos pequeños pueblos, atenta en contra del interés de nuestra patria, por cuanto de dicha industria provienen las divisas con las cuales se adquieren las maquinarias que vienen del extranjero.

Este proyecto establece que no pueden acogerse a los beneficios de la ley las personas que se dediquen al expendio de bebidas alcohólicas o a negocios ilícitos. Esta disposición tiene el propósito de que no se beneficien las personas que se han enriquecido con la venta de alcohol o con el mantenimiento de garitos o casas de juego, que de ninguna manera favorecen al país, sino que, por el contrario, están perjudicando y destruyendo la moral de sus habitantes.

En razón de lo que he expuesto, señor Presidente, los Diputados comunistas vamos a apoyar este proyecto de ley.

El señor COLOMA (Presidente).— Tiene la palabra el Honorable señor Rosales.

El señor ROSALES.— Señor Presidente, quien haya viajado, por tierra o aire, por el norte del país y haya visitado los pueblos que aquí se han mencionado, como: Altamira, El Salado, Pueblo Hundido, Inca de Oro, Carrera Pinto, Castilla, Punta del Cobre, etcétera, tendrá que haber recibido una impresión desoladora. En efecto, señor Presidente, es muy triste, es muy dramática y es muy dolorosa la vida de estos pequeños pueblos perdidos en la Pampa, que viven arrastrando una existencia miserable y lánguida: torturados por la injusticia, por el centralismo absorbente y por los abusos y atropellos que cometen las grandes instituciones que debieran vivir permanentemente preocupadas de su progreso y del bienestar de sus habitantes, que son, en su inmensa mayoría, ciudadanos modestos y esforzados, mineros pobres que viven arañando la tierra y soñando con que un golpe de suerte o de fortuna, que por lo general nunca llega, pueda darles un porvenir mejor y una existencia más venturosa.

¡Y pensar, señor Presidente, que de esta región, que de esta zona y más concretamente de estos pueblos, han salido riquezas verdaderamente fabulosas, que no han beneficiado, por desgracia, al pequeño y modesto minero ni al hombre que ha destrozado sus manos escarbando en la dura tierra pampina sino que han beneficiado a los grandes consorcios, a los comerciantes inescrupulosos, a individuos que se han ido después a otros países a dilapidar lo que ha sido el fruto del trabajo, del esfuerzo y del sacrificio de miles de nuestros compatriotas humildes e inhumanamente explotados.

No habría sino que citar un sólo caso para demostrar que tengo razón en lo que afirmo. ¿Qué ocurrió, señor Presidente —Su Señoría, que es hombre ilustrado, culto e inteligente lo sabe— con el famoso mineral de Chañarcillo? ¿Qué fué de esta riqueza? ¿Dónde fué a parar la plata que de allí se extrajo?

Aparte de aquella que ocupó un valeroso caudillo radical en fabricar balas de plata para luchar en aquel tiempo por la libertad, por la democracia y por las ideas de progreso, todo el resto de esa inmensa fortuna, de esas toneladas de metal precioso fué a parar al extranjero. Comerciantes que vinieron de otras tierras, chilenos antipatriotas, se fueron a "remoler" a los cabarets de Londres y de París, fortunas inmensas, que pudieron haber servido para impulsar el progreso de nuestro país y asegurar el bienestar de nuestro pueblo y en especial de los habitantes de la región del norte.

El señor IZQUIERDO.— ¿Me permite una interrupción, Honorable colega?

El señor ROSALES.— ¿Y qué fué, señor Presidente, del descubridor de ese mineral, del esforzado burrero Juan Godoy?

Murió en la pobreza, enfermo, triste y abandonado. Y como si todo esto hubiera sido poco y como un violento e insolente sarcasmo, a ese compatriota nuestro, a Juan Godoy se le ha levantado una estatua en Copiapó, para recordar, según parece, la hazaña de su fantástico descubrimiento. Y allí está, representado por una figura ridícula que no tiene nada de nacional ni de criollo, vestido a la usanza escocesa...

El señor BERMAN.— La compraron de ocasión.

El señor ROSALES.— ...con unas medias que nadie jamás ha usado en Chile.

Creo que las usaron los pelucones, en tiempo de la Colonia, los pelucones, que llevaban peluca, como lo sabe Su Señoría, pero ningún minero en Chile, en región alguna del país, ha usado nunca ese traje, esa tenida tan estrafalaria para un minero, con que se representa a Juan Godoy en la estatua levantada a su memoria en Copiapó.

El señor ALCALDE.— Es de un minero escocés, Honorable colega.

El señor ROSALES.— ¿Cómo dice Su Señoría?

El señor ALCALDE.— Es de un minero escocés. Cambiaron los planos.

El señor ROSALES.— Tiene que ser de un minero escocés, porque estoy seguro que nunca Juan Godoy se vistió así, ni ningún otro minero de esta tierra.

El señor WALKER.— ¿Me permite una pequeña interrupción, Honorable colega?

El señor ROSALES.— Con todo agrado.

El señor COLOMA (Presidente).— Con la venia del Honorable señor Rosales, puede usar de la palabra Su Señoría.

El señor WALKER.— En homenaje a la familia del líder radical, a quien se refirió el Honorable señor Rosales, hace un momento, quiero decir que la familia de Gallo protegió y ayudó hasta su muerte a Juan Godoy.

Quiero dejarlo establecido, repito, como un homenaje a esa noble familia atacameña.

El señor YRARRAZAVAL.— ¿Por qué no despachamos el proyecto, señor Presidente?

El señor COLOMA (Presidente).— Honorable señor Yrarrázaval, está con la palabra el Honorable señor Rosales, quien dispone de media hora, de acuerdo con el Reglamento.

El señor YRARRAZAVAL.— Pero está impidiendo cumplir con su deber al Congreso Nacional.

El seño COLOMA (Presidente).— Honorable señor Yrarrázaval, ruego a Su Señoría se sírva guardar silencio.

El señor ROSALES.— No se qué ha pretendido decir el Honorable señor Walker...

—HABLAN VARIOS SEÑORES DIPUTADOS A LA VEZ.

El señor COLOMA (Presidente).— Honorable señor Yrarrázaval, llamo al orden a Su Señoría.

Honorable señor ROSALES, ruego a Su Señoría referirse al proyecto en debáte.

—HABLAN VARIOS SEÑORES DIPUTADOS A LA VEZ.

El señor COLOMA (Presidente).— Honorable señor Yrarrázaval, voy a amonestar a Su Señoría.

Honorable señor Rosales, ruego a Su Señoría referirse al proyecto en debate.

—HABLAN VARIOS SEÑORES DIPUTADOS A LA VEZ.

El señor COLOMA (Presidente).— Honorable señor Escobar Zamora, ruego a Su Señoría guardar silencio.

El señor ROSALES.— En todo caso, Su Señoría con lo que ha dicho, no ha desvirtuado el hecho de que el hombre que descubrió, por casualidad o por lo que haya sido, aquella inmensa riqueza, terminó sus días siendo un protegido; debiendo haber sido su principal beneficiario, no lo fué, seguramente por el inmenso delito de ser pobre. Que lo haya protegido un radical no quita ni pone rey.

El señor VARGAS PUEBLA.— Además, eran radicales de otra época.

El señor COLOMA (Presidente).— Honorable señor Vargas Puebla. Ruego a Su Señoría no interrumpir el debate.

El señor ROSALES.— Pero lo vergonzoso es que quien debió haber sido el dueño y el beneficiario de estas inmensas riquezas...

El señor GONZALEZ MADARIAGA.— ¿Me permite una interrupción, Honorable Diputado?

El señor COLOMA (Presidente).— Honorable señor Rosales, ruego a Su Señoría referirse al problema en debate.

El señor GONZALEZ MADARIAGA.— ¿Me concede una interrupción, Honorable Diputado?

El señor ROSALES.— Con todo agrado.

El señor COLOMA (Presidente).— Ruego a los señores Diputados se sirvan referirse a la materia en debate.

Con la venia del Honorable señor Rosales, puede hacer uso de la palabra el Honorable señor González Madariaga.

El señor GONZALEZ MADARIAGA.— Lo que Su Señoría menciona con respecto al minero Juan Godoy, es lo que le ha pasado en general a los mineros chilenos. Las minas se empezaron a explotar por nacionales y su explotación por ellos duró mientras obtuvieron grandes utilidades; después, cuando éstas mermaron, fué desapareciendo por falta de organización y apoyo del Estado.

A esto se debe, Honorable colega, el nacimiento de las grandes empresas a base del capital extranjero. Y hoy en día el 95 por ciento de la producción minera está en manos de este capital; solamente; el saldo, o sea, el 5 por ciento ha quedado reservado a la pequeña minería.

Lo que le pasó al minero Juan Godoy, pues, fué algo que constituye un problema general.

En el fondo, este es el problema minero en Chile.

El señor ROSALES.— Exactamente, señor Presidente, le ocurrió lo general, como dice el Honorable señor González Madariaga. Porque en este país los nacionales, los hombres pobres y modestos, aquéllos que trabajan, sufren y luchan, los que deáan sus energías, en la tierra, ésos no tienen ayuda de nadie; sobre ellos cae implacable el abuso, el atropello, el rebenque, el látigo.

Pero, en cambio, a los grandes consorcios extranjeros, a aquellos hombres que vienen de otras latitudes a explotar nuestras tierras, se les da toda clase de facilidades. Para ellos se abren todas las puertas, se les allanan los inconvenientes y se les despejan todos los caminos.

Nunca hemos sido enemigos de que vengan a Chile capitales extranjeros; por el contrario, creemos que nuestro país, atrasado, semicolonial y que sufre todavía las consecuencias de la dominación latifundista, necesita de estos capitales extranjeros para poder levantarse y surgir, para poder montar industrias; en suma, para poder echar a caminar, más rápidamente el carro del progreso.

El señor COLOMA (Presidente).— Honorable señor Rosales, ruego a Su Señoría referirse al problema en debate.

El señor ROSALES.— En eso estoy, señor Presidente.

El señor COLOMA (Presidente). — Boletines números 6,037 y bis.

El señor ROSALES.— No tiene para qué recordármelo, señor Presidente. Me lo sé de memoria.

En cambio, los nacionales viven atormentados, angustiados, estrangulados. Estos pobres mineros de la región que el proyecto señala viven acosados por las deudas que tienen con la Caja de Crédito Minero.

En buenas cuentas, la Caja los tiene permanentemente hipotecados. Me he encontrado con muchos de ellos que tienen vendida su producción de muchos meses y, a veces, de años, y no tienen otro patrón que esta Caja que debiera ser más liberal con ellos, porque entiendo que esa es su finalidad; para eso ha sido creada. Esa institución se costea con dineros de todos los chilenos; no es una institución de beneficencia ni filantrópica; tiene una misión social que cumplir, pero no la cumple, señor Presidente.

En efecto, hay en ella favoritismo; se ayuda a ciertos y determinados elementos, para los que hay créditos en abundancia. Para otros, en cambio, solamente hay atropellos e injusticias. ¡Esto es lo que nosotros, los comunistas, condenamos!

Ojalá que se iniciara una nueva política en este sentido, una política amplia, de ayuda al nacional modesto, al hombre de nuestra tierra, a nuestro compatriota.

Yo me permito preguntar a Sus Señorías: ¿creen que en Estados Unidos, por ejemplo, los extranjeros, los chilenos que allá llegan tienen toda clase de facilidades? ¿Se les entrega el rebenque para que azoten al yanqui, al nacional? No, señor Presidente. Es muy dura la vida en ese país para todo el que llega de afuera. Tiene que luchar, es esforzarse y sacrificarse para abrirse paso, para poder vivir y mantenerse.

En cambio, aquí se realiza una política absolutamente antinacional. No quiero yo significar con esto que seamos nosotros enemigos de otras razas o de otros pueblos porque, como lo recordaba en esta Honorable Corporación nuestro colega el señor Godoy, siempre haremos nuestro el grito de Alberdi: "¡Viva el extranjero, si es democrático, si es progresista! ¡Muera el nacional, si es retardatario, si es reaccionario, si es enemigo del progreso, de la democracia y de la libertad!".

Pero la situación que tenemos en nuestra minería, señor Presidente, es totalmente diversa Actualmente, las más grandes y ricas minas del país, no nos pertenecen, no están en nuestras manos ni caen siquiera bajo las disposiciones de las leyes fundamentales del país. Esa inmensa riqueza de este país minero está hoy en manos extranjeras. Son estos capitales poderosos, que representan a consorcios internacionales, los que mandan y deciden sobre lo nuestro, sobre lo que debiera ser el patrimonio de todos los chilenos

Recuerdo haber narrado aquí un episodio que le ocurrió a un representante diplomático de Chile en el extranjero, un hombre que hoy ocupa una elevada situación administrativa y política...

El señor CONCHA.— ¿El señor Cruz Ocampo?

El señor ROSALES.— No, Honorable Diputado: don Gabriel González Videla.

El señor CONCHA.— ¡Ah! Yo creí que era el señor Cruz Ocampo.

El señor ROSALES.— Me contaba en cierta ocasión este caballero que, cuando fué Embajador de Chile en el Brasil, llegaron has día los representantes de Holanda y de a pedirle precios por una determinada de cobre chileno. Y don Gabriel Gonzá decía que él había tenido que sufrir la más dura experiencia de su vida dip porque se había visto humillado ante los sentantes de Holanda y de Bélgica. Ya Embajador de Chile en el Brasil, tuvo q cirles a esos diplomáticos que por favor ran a Nueva York cotizaciones sobre e de nuestro cobre, porque allá estaban los del cobre chileno. "Esta es una vergüenza, cía don Gabriel González Videla—; ésta ignominia, ésta es una humillación que daré en mi vida". Se nota que esto se h dado, señor Presidente, porque...

El señor CONCHA.— Esto pasó con Oro.

El señor ROSALES.— ... ahora no otra cosa que tolerar las injusticias que en nuestro país estos grandes consorcios jeros...

El señor SANTANDREU (Presidente A tal).— Honorable señor Rosales, ruego a ñoría continuar el debate en un terreno elevado.

El señor ROSALES.— Bien, señor Pre

En este orden de cosas tengo, además informar a la Honorable Cámara de un que acaba de suceder. La prensa de h forma que la Compañía "Braden Copper" de expulsar de su establecimiento min "El Teniente", a todos los obreros y em "social-cristianos", por el hecho de ha expresado su adhesión al sector tradic del Partido Conservador.

Mucha gente creyó, erróneamente, que la va política de represión implantada en iba a afectar sólo a los comunistas; pe la dura realidad de los hechos que está rriendo, pueden ir saliendo de su error pequeños o grandes equivocados, éstos que taria o involuntariamente creyeron otra

Esto que acaba de hacer la Braden se va a repetir, sin duda alguna, en to otras grandes empresas salitreras, cupr de otro orden que están en manos de po derosos consorcios extranjeros, porque la dad es, señor Presidente, que estas grandes pañías no sólo tienen ingerencia y con el aparato comercial de la República, como Sus Señorías lo pueden apreciar, también influencia decisiva, en la polí terna de nuestro país.

¿Con qué derecho, digo yo, la Braden ha expulsado a obreros y empleados chilenos el hecho de ser social-cristianos?

El señor SANTANDREU (Presidente A tal).— Honorable Diputado, ¿por qué no fiere al proyecto en debate? Su Señoría hablar sobre este mismo punto en la E los Incidentes de la sesión próxima.

El señor ROSALES.— El Honorable Pontigo ha adelantado el voto favorable proyecto de parte de la representación mentaria comunista, porque, indudablemente vorece a numerosos compatriotas nuestros bres que viven con su espíritu amargado día a día tienen, con dolor, que comprob injusticias que se cometen y ver cómo a extranjeros poderosos se les dan toda c facilidades, mientras ellos en su propia pat gozan de ninguna, y tienen que vivir una tencia miserable de parias abandonados propia suerte.

Por último, repito, que no han sido los nistas los que han entregado las riquezas Chile a la voracidad de estos grandes con extranjeros.

Nosotros, con patriotismo ejemplar hem tado y estamos defendiendo aquí los gra permanentes intereses del país y de la nac

Nosotros queremos que algún día estas zas inmensas sean el patrimonio de tod chilenos, y que favorezcan, en primer lu los hijos de nuestra tierra, y no constituya mo ocurre hoy, el goce exclusivo de determ y reducidos grupos de oligarcas y feudale vilegiados que, aliados con empresas extra están vendiendo, jirón a jirón, e hipo nuestra propia independencia nacional.

El señor SANTANDREU (Presidente A tal).— Tiene la palabra el Honorable Oyarzún.

El señor OYARZUN.— Señor Presidente se trata de un proyecto tan sencillo, que no hay necesidad de hacer largos discursos llegar al convencimiento de los beneficios aprobación va a significar para los sectores neros de la provincia de Atacama.

El pueblo minero de Atacama, señor Pre desde hace muchos años, sufre una ver odisea; por ello ha sido muy laudable la ciativa del autor de esta moción, para se esos habitantes que no tienen otros medios da que los que les proporciona la minería.

Por eso, señor Presidente, como se trata proyecto verdaderamente justo y de fácil cho, los Diputados radicales le prestaremos tra aprobación.

El señor GODOY.— ¿Me permite, señor sidente?

Quiero explicar a la Honorable Cámara modificación que proponemos al artículo 3 Dice el artículo:

"Artículo 3.o— No podrán acogerse a lo neficios que otorga la presente ley, las pe que se dediquen al expendio de bebidas al licas o negocios ilícitos sin perjuicio de tablecido en el artículo 23 de decreto ley N.o

En la indicación que hemos pasado a la proponemos suprimir la frase "al expendio bebidas alcohólicas", agregando después de labra "ilícito", la expresión "o contrarios moral".

Con estas modificaciones, el artículo qu en la siguiente forma:

"No podrán acogerse a los beneficios que ga la presente ley, las personas que se a negocios ilícitos o contrarios a la mo perjuicio de lo establecido en el artículo 2 decreto-ley N.o 153".

Señor Presidente, no necesito explicar a mara que la modificación que proponemos suprimir la frase, "al expendio de bebidas hólicas", de ninguna manera tiende a fa a los que trafican con esos negocios.

Pero ocurre que muchos comerciantes tos, que tienen en esos pequeños pueblos nes donde hay alojamiento para cuatro diez personas, y también comida, ejercen mismo, el negocio del expendio de bebidas hólicas, pero con su patente respectiva. La te de esas personas, señor Presidente, a de las cuales nos ha tocado conocer viajando la región, es la misma que los negocios reservan al resto de los habitantes.

Es decir, cuando hay florecimiento en la y en la explotación de los pequeños mi ellos hacen algunas ganancias; pero cuando depresión como ahora, también, son los ros en sufrir los efectos de ese estado de

¿Por qué vamos a castigar, señor Presi un hombre que tuvo el heroísmo de lle los suyos a esa región y levantar cuatro para abrir un negocio? Creo que no sería y consideramos, por eso, conveniente la cación que proponemos.

El señor SANTANDREU (Presidente A tal).— Ofrezco la palabra.

El señor GARRIDO.— Pido la palabra

El señor OYARZUN.— ¿Me permite una ración, señor Presidente?

El señor WALKER.— Pido la palabra Presidente.

El señor SANTANDREU (Presidente A tal).— Ha pedido la palabra el Honorable Garrido.

ja del mercado hubo ayer en la olsa de Comercio de Santiago

CINCO PUNTOS QUEBRO EL ORO SU ANTERIOR COTIZACION

Interesado especialmente por transar en Caja 6 3|4, Puqui, Tocopilla, Victoria de Puente Alto B., Textil Pro-o, Madeco y Gas de Santiago, abrió ayer el Mercado en Bolsa de Comercio de Santiago.

El primer fuera de rueda, más activa que la ya citada, a s de dos valores nombrados, en Banco Sud Americano, Disada, Lota, Papeles y Cartones, Cemento El Melón, Copec. stalerías, Madeco, Sanitas, Vidrios y Vapores, reunió los formes de importancia.

Durante la tarde, y principalmente en el transcurso del se-do fuera de rueda, hubo negocios de mención en Banco Americano, Tocopilla, Paños Bellavista, Arrocera, y Lo-de Penco.

El día bursátil se encuadró en un total de 42 fluctuaes —18 de alza— que tuvieron el siguiente desenlace: badel oro; 2 alzas y 1 baja en títulos bancarios; 1 alza y 5 jas en mineras; 4 alzas en agrícolas y ganaderas; 2 bajas salitreras; 3 alzas y 3 bajas en textiles, 2 bajas en segu-, y 8 alzas y 10 bajas en industriales y varias.

5 puntos de alza en Banco de Chile; 2 en Gente Grande; n Laguna Blanca; 1 en Tierra del Fuego; 1 en Viñas Uni-; 2 en Sumar A.; 1 en Sumar B.; 1 en Bima; 2.000 en Club ico de Santiago; 1 en Tattersall, y 1 1|2 en Vapores; 5 de a en Oro; 1 en Banco Español-Chile; 2 en Oruro; 1 1|2 en copilla; 1 en Lautaro; 1 en Victoria de Puente Alto A.; 1 Lozas de Penco; 2 en Consolidadas Generales, y 3 1|2 en rítima, fueron las principales variaciones de cotización.

El Mercado acusó actividad y tendencia de baja al proirse el cierre.

FLUCTUACIONES

BAJARON

RO:
0 v a 1.875 t.
ANCOS:
añol 167 n a 166 t.
INERAS:
Grande 21 n a 20 1|2 tm.
ñaral 3 1|4 n a 2 1|2 v.
putada 54 vp a 53 1|2 vp.
ro 140 v a 138 vp.
opilla 63 1|2 tp a 62 tm.
ALITRERAS:
ique 44 3|4 tp a 44 1|2 tp.
taro 328 tp a 327 tm.
EXTILES:
Progreso 16 1|2 tp a 16 1|4 n.
. P. Alto A. 28 v a 27 t.
. P. Alto B. 26 1|2 cp a 6 t.
NDUSTRIALES Y VARIAS:
vecerías 94 t a 93 1|2 v.
ec 18 1|2 v ma 18 1|4 c.
stalerías 27 t a 26 1|2 t.
ac 31 1|4 n a 31 t.
Penco 48 1|2 t a 47 1|2 v.
y Cartones 45 t a 44 1|2 t.
rreño 42 3|4 t a 42 1|2 vp.
itas 55 v a 54 t.
rios 35 1|2 t a 35 1|4 c.

SUBIERON

BANCOS:
Chile 460 t a 465 t.
S. Americano 81 c a 81 1|2 c.
MINERAS:
Lota 71 1|2 tp a 72 tm.
AGRICOLAS Y GANADERAS:
G. Grande 200 a 202 t.
L. Blanca 96 n a 98 t.
T. del Fuego 121 t a 122 cp.
Viñas Unidas 25 tm a 26 cp.
TEXTILES:
Sumar A 108 tp a 110 cp.
Sumar B. 105 n a 106 cp.
Yarur 153 1|2 cp a 154 cp.
INDUSTRIALES Y VARIAS:
Bima 88 cp a 89 tp.
Cic 36 t a 36 1|2 c.
C. Hípico 78.000 c a 80.000 t.
Gas Stgo. 47 1|2 t a 48 t.
Ingelsac 18 c a 18 3|4 c.
Ref. Viña 68 1|2 c.a 69 t.
Tattersall 260 n a 261 t.
Vapores 156 1|2 cp a 158 tp.
Volcán 41 n a 40 t.
SEGUROS:
Cons. Grls. 55 n a 53 t.
Marítima 89 1|2 n a 86.

COTIZACIONES AL CIERRE

ORO 1.875 t
BONOS:
D. Interna 7-1 84 c
Garantía 7-1 83 1|2 c
Pav. 7-1 83 1|2 c
Mun. Stgo. 8-1 65 t
Mun. Stgo. 7-1 59 t
Caja 6-3|4 59 t
Hip. 6-1 58 1|2 t
Valpo. 6-1 59 3|4 n
Debentures 53 n
Debentures £ 88 n
Deb. Tarapacá 36 1|2 n
B. Eléctricos 50 v
BANCARIAS:
Chile 465 t
Crédito 60 v
Español 166 t
Hipotecario 306 n
Israelita 68 v
Italiano 124 c
Osorno 112 c
S. Americano 81 1|2 c
MINERAS:
Amigos 1 n
Cerro Gde. 20 1|2 tm
Chañaral 2 1|2 v
Disputada 53 1|2 vp
Lota 72 tm
Manganesos A. 17 n
Monserrat 3 1|2 n
Ocurí 19 cp
Oploca 80 n
Oruro 138 vp
Punitaqui 19 1|2 tp
Schwager 210 v
Tocopilla 62 tm
Totoral 13 1|2 n
AGRICOLAS Y GANADERAS:
Aysén 417 tm
Cisnes 60 n
Colcura 29 v
Gente Gde. 202 t
Lag. Bca. 98 t
Rupanco 180 n
Sofruco 18 v
T. del Fuego 122 cp
Viña C. y T. 37 t
Viña La Rosa 24 n
Viñas Unidas 26 cp
SALITRERAS:
Anglo Chilena 490 v
Iquique 44 1|2 tp
Lautaro 327 tm
Tarapacá 53 n
TEXTILES:
Caupolicán 65 n
Chiteco 95 t
Fiap 61 v
P. Bellavista 100 v
P. Concepción 38 c
Paños Tomé 60 c
Sedylán 47 1|2 n
Sumar A. 110 cp
Sumar B. 106 cp
Tej. Salto 42 n
Tex. Progreso 16 1|4 tm
Vestex 15 cp
V. P. Alto A. 27 t
V. P. Alto B. 26 t
Yarur 154 cp
INDUSTRIALES Y VARIAS:
Alcoholes 13 n
Alpargatas 50 c
Arrocera 23 tm
Bima 89 tp
Cemento M. 115 v
Cervecerías 93 1|2 v
Cic 36 1|2 c
Club Hípico 80.000 t
Codina 37 n
Cola 33 cp
C. Industrial 44 t
Copec 18 1|4 c
Cristales 26 1|2 t
Elect. Ind. 46 1|2 n
Emu 34 v
Enlozados 17 n
Fertilizantes 46 tm
Fósforos 37 n
Gas Santiago 48 t
Ind. Varias 29 3|4 n
Indac 31 t
Ingelsac 18 3|4 c
Insa 240 c
Interoceánica 28 3|4 tm
Lamifún 46 1|2 n
Lozas Penco 47 1|2 v
Luchetti 28 1|2 cp
Madeco 47 vm
Mademsa 20 cp
Mecánica 44 n
Muelles 13 n
Papeles y C. 44 1|2 t
Pizarreño 42 1|2 vp
Ref. de Viña 69 t
Renta Urbana 370 n
Sanitas 54 t
Socoviec 46 n
Tabacos 66 t
Tattersall 261 t
Teléfonos 64 n
Vapores 158 tp
Vidrios Pls. 35 1|4 c
Volcán 40 t
SEGUROS:
Cons. Gries. 53 t
Marítima 86 t

TRANSACCIONES

Oro	4.700
Bonos	5.318.000
Acciones	111.160

TRANSACCIONES DE PROPIEDADES

Doña Raquel Villalón a don Hipólito González; Avenida Italia 1600 al 1613, comuna de Ñuñoa, en $ 500.000.

Don Juan Núñez a don Jaime Vilajuana; calle Francisco Villagra N.o 372, comuna de Ñuñoa, en $ 450.000.

Congregación de las Hermanas Maestras de la Santa Cruz a don Oscar Mocles y otros; Walker Martínez N.o 1396, antes Camino de la Cañada, comuna de La Florida, en $ 830.000.

Don Jorge Bravo a Caja de Previsión de Empleados Particulares; calle Nueva N.o 1, hoy Avenida José María Caro N.o 1015, comuna de Quinta Normal, en $ 160.736.

Don Olof Tapia a Caja de Previsión de Empleados Particulares; calle Chopin N.o 3127, comuna de San Miguel, en $ 218.733.01.

Don Antonio Gálmez R. a don Ernesto Cruzé sitio ubicado en Avenida Presidente Errázuriz, hoy Avenida Zapiola esquina de Enrique Foster, comuna de Las Condes, en $ 900.000.

Doña María Moreno a doña Raquel Ossa; calle Mujica N.o 380, comuna de Ñuñoa, en $ 255.000.

Don Jorge Poblete M. y otro, a don Guillermo Briceño; mitad sur del sitio y lote N.o 5, de la calle Ricardo Lyon sin número, ex San José, comuna de Ñuñoa, en $ 150.000.

Don Ricardo Barros a don Antonio Velech; sitio N.o 75 del plano, de la ampliación denominada Nueva Avenida Las Condes, comuna de Las Condes, en $ 207.100.

Don Guillermo Rossel B. a don Orlando Sáenz J.; sitio y casa ubicados en calle Otawa N.o 4356, comuna de Ñuñoa, en $ 500.000.

Don Raúl Infante G. a doña María Luisa Yávar v. de I.; sitio y casa ubicados en calle José Manuel Infante N.o 182 C., hoy calle María Guerrero, comuna de Providencia, en $ 400.000.

Doña Celia Latorre G. a doña Elvira Brady; Lira 671, en $ 330.000.

Precios del cobre en Nueva York

NUEVA YORK, 5.— Cobre Blister. Mercado a término. Apertura. Septiembre: comp. 19.75; diciembre: comp. 19.75; marzo: comp. 19.70; mayo: comp. 19.65.

PRODUCCION DE CIA. MINERA "LOTA"

Durante julio ppdo., esta Compañía produjo 96.549 toneladas de carbón.

LOS REMATES DE HOY

Semanal, voluntario y judicial, de muebles, menajes de casa, etc., a las 10 y 14.30 horas, en Compañía 1360. Martilleros, señores Víctor Araya L. Carlos Schmidt R. y Alfredo Recart.

Fiscal, de automóviles, camiones, especies excluídas del servicio, etc., por orden de la Dirección General de Aprovisionamiento, a las 10.30 horas, en Matucana 200. Martillero, señor Manuel Montero Quintana.

Existencias y traspaso del local de la bodega elaboradora de vinos y planta de alcoholes "Sierra Bella", a las 11 horas, en Bascuñán Guerrero 232. Martillero, señor Nicanor Marticorena.

Judicial, de autos, camiones, camionetas, motores eléctricos, etc., a las 15 horas en Chacabuco 763. Martillero, señor Nicanor Marticorena.

Libros nuevos de medicina, ingeniería, derecho, etc., a las 15 horas, en Catedral 1417. Martilleros, señores Víctor Araya L., Carlos Schmidt R y Alfredo Recart.

Menaje de casa de la Sucesión del señor Tristán Espinoza a las 15.30 horas, en Agustinas 1444. Martillero, señor Ramón Eyzaguirre Gutiérrez.

MERCADO DE DIVISAS

Cotizaciones proporcionadas a LA NACION por los señores Yrarrázaval, Rodríguez y Cía. Ltda., Corredores de la Bolsa de Comercio de Santiago:

Divisas	Comp	Vend
Dólar Of. Gr. I	31.—	31.10
Dólar Banc. Gr. II	43.—	43.10
Libra Of.	124.93	125.33
Nacional Exp.	10.15	10.25
Franco suizo	—.—	16.—
Franco francés	—.—	0.23
Lira	—.—	0.12
Zurich - New York	3.95 Fr. s.xDól.	

Precios de valores norteamericanos

Los títulos que van a continuación se cotizaron ayer en Nueva York a los siguientes precios:

Anaconda Copper, 17 1|8.
Andes Copper, no se cotizó.
International Tel. and Tel. (Doméstic), 13 1|2.
International Tel. and Tel. (Foreign), 13 5|8.
Cerro Pasco Copper, 25.
Dupont de Nemours, 176 1|2.
General Motors, 64 1|2.
International Nickel, 30 7|8.
Kennecott Copper, 58 1|2.
New York Central, 17 1|8.
Patiño Mines, 15 1|8.
Radio Corporation, 12 3|8.
Socony Vacuum, 19 5|8.
United States Steel, 79.

MATADERO MUNICIPAL

La siguiente cantidad de ganado se encerró ayer en este establecimiento:

Ganado mayor	
Bueyes	26
Novillos	53
Vacas	64
TOTAL	143
Ganado menor	
Terneros	202
Corderos	1.793
Cerdos	1.043
Caballos	16
TOTAL	3.054

PRODUCCION DE CIA. CEMENTO MELON

865.894 sacos, con un peso neto de 42 1|2 kilos cada uno, despachó esta Sociedad durante julio recién pasado.

PRODUCCION DE CIA. MINERA "SCHWAGER"

66.409 toneladas de carbón produjo esta Compañía durante julio próximo pasado.

B. de Corredores de Valparaíso

PRIMERA RUEDA

200	Tocopilla St. 2	63 1|2
500	Muelles St. 2	14
200	Industrial	44
200	Tocopilla St. 2	65
500	Disputada St. 2	54
400	Hucke	64
600	Hucke Ag. 12	64
600	Envases	12 1|2
89	Envases	12
196	Hubas	34
400	Cola	33
115	Sopec	18
91	Tabacos	65
100	Copec	18 1|2
100	Melón Ag. 12	115
100	Melón	115
330	P. Bellavista	99
300	Gas	44 1|2
200	Viña	70
700	Muelles St. 2	13 7|8
100	Muelles	13 1|2
76000	Valpso. 6-1	59 3|4
13000	Valpso. 6-1	60
100	Copec St. 2	19
200	Vidrios	35 3|4
200	Vidrios	35
100	Tomé	60

SEGUNDA RUEDA

50000	Valpso. 6-1	59 7|8
10000	Valpso 6-1	60
40	B. Italiano Ag 12	123
700	Muelles St. 2	13 3|4
200	Penco	47
1000	Lag. Bca.	98
100	Penco St. 2	48
100	Melón	114 1|2
3500	P. Alto B. Ag. 12	26
100	P. Alto B.	26
100	Fuegos	120
518	Caupolicán	66
225	Tomé	60
100	Melón St. 2	115
700	Vidrios	36
100	Cervezas Ag. 12	93 3|4
400	Cervezas	93 1|2
500	Melón	114
20	Progreso	16
7000	Cartones	44
1100	P. Alto B.	26
300	Penco	47

SIN TENDENCIA DEFINIDA CERRO AYER LA BOLSA DE NUEVA YORK

NUEVA YORK, 5.— (U. P.).— La Bolsa de Valores cerró irregular; los bonos, irregulares, en tanto que los títulos del Gobierno norteamericano no se transaban. Las ventas sumaron 880.000 acciones y 3.530.000 dólares en bonos.

El índice Dow Jones dió un promedio de 183.83 para las acciones industriales, de 61.73 para las ferroviarias, y de 34.92 para las de servicios públicos.

Las acciones se cotizaron en forma irregular, y con volumen moderado, pues el mercado trataba de avaluar la significación de los acontecimientos nacionales y extranjeros. La tardanza en recibirse una información sobre los acontecimientos en el Kremlin se interpretó como un factor negativo en el mercado. Los centros bursátiles también estaban intrigados sobre cómo funcionarían las proyectadas limitaciones sobre los créditos incluídas en el proyecto de ley en la Cámara de Representantes.

Además, se recibieron malas noticias para la industria automovilística, que afectaron a las acciones de esa industria. Se informó que debido a las huelgas en las fábricas de abastos y la escasez de acero, hubo esta semana una baja en la producción de automóviles y camiones. La firma Packard anunció que cerrará sus fábricas por una semana, debido a la escasez de acero.

A la hora del cierre, casi todos los grupos de acciones estaban cotizándose de baja.

REMATE DE ACCIONES

El remate efectuado a las 16.15 horas de ayer en la Bolsa de Comercio de Santiago, tuvo el siguiente resultado:

1000	Ed. y V. Undurraga	150
50	Iquique	42 1|2
12	Iquique	42 1|2
1	Fertilizantes	44
40	Vidrios	35 1|2
50	Pta. Lobos	25
40	Bco. Crédito	57 1|2
13	Panimávida	25
62	Interamericana	27
68	Pizarreño	40
58	P. Concepción	35
39	Codina	36
5	B. S. Americano	81
44	Elect. Ind.	41
100	Volcán	40
100	Volcán	40
76	Volcán	40
84	Mademsa	20
17	Elect. Ord.	1
10	Elect. Ind.	40
6	P. Concepción	37
10	B. Chile	480
7	C. Melón	120
17	P. Tomé	62 1|4
41	Lota	71
9	Colcura	28
50	Fuegos	121
14	Fuegos	120
8	Máfil	16
19	P. Alto B. N|E	26
25	Mademsa	20 1|2
10	O. Concha y Cía.	41
10	Dep. Tobalaba	150
10	Dep. Tobalaba	150
200	Seg. La Comercial	39
100	Seg. La Comercial	39
31	Seg. La Comercial	39
18	Gas Valpo.	40
92	Vidrios	34
10	P. de Lobos	25
1	Seg. Marítima	85
25	Lautaro A.	302
50	Sanitas	54
100	Ch. Cons. Vida	100
100	Ch. Cons. Vida	100
1	B. Chile	460
6	Volcán	40
6	Volcán	40
6	Volcán	40
6	Volcán	40
3	P. Tomé	60
3	Codina	35 1|2
7	Vapores	156
74	P. Bellavista	98
11	P. Alto B.	29
10	Ch. Cons. Vida	70
53	P. Alto B.	29
20	Fuegos	120
7	R. Urbana	368
30	L. Penco	46 1|2
75	Iquique	41
50	Cic	36
69	Oruro	110
70	Araca	200
1	Dest. Quellón	1.20
30	Ch. Elect. Ord.	1
1	Exp Chiloé	2
603	Minera Toldo	0.90
14	Codina	36 1|4
300	Muelles	13 1|4
60	Muelles	13
26	Cerro Gde.	16
42	Ocurí	15
85	Cristales	26 1|2
71	Gas Valpo.	38 1|2
60	Mol. El Globo	91
4	Codina	36 1|2
4	Codina	36
18	Ind. Varias	28
14	Viña	70 1|2
28	Envases	11 1|2
49	Fiap	50
1	Aurif. Azero	1.600
1000	Ocoa	600
5	Bco. Empleados	550
20	Soc. M. Palma de I.	60
1	Club Unión Valp.	1.100
1	Panimávida	29
1	Arrocera	10
50	V. Unidas	24
16	L. Penco	46 1|2
50	Alcoholes	12 1|2
12	Gas Concepción	40
25	Vapores	157
60	V. Unidas	24 1|2
29	Indac	27 1|2
200	Ag. Graham	67 1|2
75	Interoceánica	28 3|4
42	P. Alto B.	26 1|2
1	Club Polo S. Cristóbal	6.800
40	Fertilizantes	42
42	P. Tomé	58 1|4
9	C. Melón	115
32	Viña	67
50	Pizarreño	40
12	Pizarreño	41
6	Lamifún	38
1	Caupolicán	65
5	Madeco	30
14	Enlozados	15
10	Seg. Numancia	15
47	Colcura	28
14	Caupolicán	63
10	Lamifún	30
7	Cervezas	88 1|2
15	P. Bellavista	98 1|2
66	Hucke	58
1	Dep. Farellones	1.000
5	Elect. Ind.	38
31	Pta. de Lobos	28
8	Cervezas	93
34	Hucke	60
61	Penco	49

uede usar de la palabra el Honorable señor lker, que es Diputado Informante.

l señor WALKER.— Deseaba solamente agre- dos palabras, señor Presidente.

e mandado a la Mesa una indicación para mbiar en el artículo primero el guarismo 1947, 1948. Se explica perfectamente esta modifición, pues si se deja establecido en dicho arulo que se condonarán las deudas contraídas sta diciembre de 1947, quedará toda la gente e se quiere beneficiar con esta disposición, biendo siempre al Fisco lo que ha transcurri- desde el 31 de diciembre último hasta la fea.

Deseo manifestar, por último, que estoy perfecmente de acuerdo con la indicación que ha pretado el Honorable señor Godoy, y debo agrer aún que defendí el mismo criterio en la Cosión de Agricultura cuando se discutió este oyecto; pero la mayoría de la Comisión estimó a cosa.

l señor GARRIDO.— Pido la palabra, señor esidente.

l señor SANTANDREU (Presidente Acciden-).— Tiene la palabra Su Señoría.

l señor GARRIDO.— Señor Presidente, he pelo la palabra solamente para manifestar que los putados Democráticos le vamos a prestar nues- aprobación a este proyecto, tanto porque él de estricta justicia, como porque sus disposines van a beneficiar a mucha gente modesta, mismo tiempo que el Fisco no saldrá lesiona- en sus intereses.

l señor SANTANDREU (Presidente Acciden-).—Ofrezco la palabra.

Ofrezco la palabra.

Cerrado el debate.

En votación general el proyecto.

Si le parece a la Honorable Cámara, se dará r aprobado en general.

Aprobado.

Si le parece a la Honorable Cámara, se darán r aprobadas las indicaciones presentadas por Comisión de Hacienda.

Acordado.

En votación el artículo primero.

l señor SECRETARIO.— En este artículo hay a indicación del señor Walker para cambiar guarismo "1947" por "1948".

l señor SANTANDREU (Presidente Acciden-).—En votación.

Si le parece a la Honorable Cámara, se aprorá el artículo primero con la indicación proesta.

Acordado.

l artículo 2.o, no ha sido objeto de indicacios; queda en consecuencia, aprobado.

En votación el artículo 3.o.

l señor SECRETARIO.— En el artículo 3.o, señor Godoy ha formulado indicación para elinar la frase: "al expendio de bebidas alcohóas", y para agregar, a continuación de la pa-ra "ilícitos", la expresión: "o contrarios a la ral".

l señor OYARZUN.— ¿Me permite, señor Prente?

l señor SANTANDREU (Presidente Acciden-).— Tiene la palabra Su Señoría.

l señor OYARZUN.— Señor Presidente, yo que con esta indicación se va a perjudicar redacción de este artículo, porque lo que se ha erido en la Comisión es conservar la misma rección que tiene el artículo pertinente en el Deto con Fuerza de Ley número 153, sobre conión de títulos gratuitos de dominio. Por conuiente, me parece que sería mejor dejar la rección tal como está.

l señor GODOY.— ¿Me permite, señor Presinte?

l señor SANTANDREU (Presidente Acciden-).— Tiene la palabra Su Señoría.

l señor GODOY.— Señor Presidente, el artículo del Decreto con Fuerza de Ley número 153, se rere a las multas por transgresiones; de tal mara, señor Presidente, que nosotros con esta inación, queremos evitar que se cometa la insticia de dejar al margen de estas disposicio- a pequeños comerciantes y que desarrollan ividades que consideramos lícitas.

l señor GARRIDO.— Pido la palabra, señor esidente.

l señor SANTANDREU (Presidente Acciden-).— Tiene la palabra Su Señoría.

l señor GARRIDO.— Señor Presidente, al har de no eliminar de los beneficios de esta ley ciertos negocios que expenden bebidas alcohóas, parece que se quisiera proteger esta clase negocios. Si es así, en realidad, debo decla- que soy partidario de que el artículo 3.o quetal como está, con las excepciones que estace el artículo 23 del Decreto Ley número 153. Pero, si con esa redacción del artículo 3.o, va haber mucha gente lesionada en sus intereses, con la nueva redacción que se propone esta nte podría continuar desarrollando sus actividades en este tipo de negocios y usufructuando de las concesiones que se van a dispensar, aceptaría esta nueva redacción, a pesar de que no sé a que otro tipo de negocios se aplicaría la frase que se propone.

En consecuencia, señor Presidente, me gustaría conocer por intermedio del señor Diputado, autor del proyecto, el alcance de esta indicación. ¿Se va a permitir que sigan funcionando estos negocios por doquier? ¿Qué se pretende?

El señor WALKER.— Pido la palabra.

El señor SANTANDREU (Presidente Accidental).— Tiene la palabra Su Señoría.

El señor WALKER.— Yo entiendo la indicación del Honorable señor Godoy, en el sentido de que van a poder beneficiarse con las disposiciones de esta ley, es decir, van a recibir títulos de propiedad las personas que tienen pequeños hoteles o casas de pensión en esas poblaciones, los cuales se hacen indispensables, porque es mucha la gente que viaja a través de esa zona. De acuerdo con la redacción del artículo 3.o, y por el hecho de vender vino o cerveza, a sus clientes, quedarían sin derecho a recibir título definitivo de dominio.

El señor GODOY.— Así es.

El señor GARRIDO.— Entonces, señor Presidente, no insisto en mi observación.

El señor YAÑEZ.— Pido la palabra, señor Presidente.

El señor SANTANDREU (Presidente Accidental).— Tiene la palabra Su Señoría.

El señor YAÑEZ.— Entiendo perfectamente bien el alcance de la proposición que se hace. Pero, es difícil que se pueda discriminar entre los negocios que se dedican exclusivamente a la venta de bebidas alcohólicas y los negocios de hoteles o pensiones, que también expenden bebidas alcohólicas. Respecto a estos últimos, me parece perfectamente justificado el querer beneficiarlos con las disposiciones de esta ley; no así respecto de los primeros, porque ya la ley ha hecho una discriminación entre los diversos tipos de negocios que expenden bebidas alcohólicas.

Creo que podría aceptarse la indicación formulada, dejando a cargo de la Mesa la redacción, con el fin de que quede bien entendido que los negocios que se dedican exclusivamente al expendio de bebidas alcohólicas no pueden acogerse a los beneficios de esta ley.

El señor SANTANDREU (Presidente Accidental).— Ofrezco la palabra.

El señor GODOY.— Pido la palabra.

El señor SANTANDREU (Presidente Accidental).— Tiene la palabra Su Señoría.

El señor GODOY.— Si se conocen las características de estas pequeñas poblaciones —hablo de Domeyko, Inca de Oro, Pueblo Hundido, que son pueblos típicos de la provincia afectada por esta ley— se sabe que no hay allí ningún negocio que se dedique exclusivamente al expendio de bebidas alcohólicas.

En general, sólo hay dos tipos de negocios en donde se venden bebidas alcohólicas: los hoteles o pensiones, que son muy pocos, y los llamados cabarets.

Los cabarets quedan excluídos porque se habla aquí de negocios contrarios a la moral. Y éstos son verdaderamente culpables en muchos casos de degradaciones, físicas y morales.

Creo que se hace bien en excluir a éstos, pero no al otro tipo de negocios que existe en esos pueblos. Inca de Oro, por ejemplo, que está constituído por no más de seis cuadras, o bien, la calle larga de Pueblo Hundido o la calle de la misma dimensión de Domeyko. Y podríamos ir recorriendo con nuestros recuerdos y precisando que en la mayor parte de los casos se trata de locales cerrados y que no tienen vida sino uno o dos días a la semana, cuando bajan los mineros o cuando pasa el tren.

Así la característica de estos pueblos induce a no establecer un tratamiento demasiado riguroso. Lógicamente, se incurriría en una injusticia.

Por ello, nos inclinamos a proponer a la Honorable Cámara que acepte la modificación que hemos hecho. El Honorable señor Walker, que conoce mejor que nosotros esos pueblos en su calidad de Diputado de la región, ya la ha aceptado.

No sería propio castigar a gentes que se dedican a un negocio que es correcto, a proporcionar comida, a tener posadas; pero que, también, expenden bebidas alcohólicas. Así ocurre, por ejemplo, en el Hotel Carrera de Santiago y, sin embargo, nadie ha pretendido acusar a sus propietarios o inscribir el nombre de este organismo en una especie de Index.

El señor ROSALES.— Está muy claro.

El señor GARRIDO.— Pido la palabra.

El señor COLOMA (Presidente).— Tiene la palabra Su Señoría.

El señor GARRIDO.— Estimo que la disposición que se discute, en la forma en que está concebida, va a causar un grave daño a personas que han estado gozando del derecho a trabajar de acuerdo con las leyes.

En efecto, no hay razones para sostener que deban considerarse negocios inmorales aquellos como los hoteles y pensiones, en que se expenden bebidas alcohólicas y que lo hacen amparados por una patente y en conformidad a las leyes de la República.

Para evitar que se cometa una arbitrariedad, estoy de acuerdo con la indicación propuesta en cuanto a que la medida no afecte a los hoteles o pensiones que también expenden bebidas alcohólicas.

El señor SANTANDREU (Presidente Accidental).— Ofrezco la palabra.

Ofrezco la palabra.

Cerrado el debate.

En votación las indicaciones presentadas.

El señor ROSALES.— ¿Cuáles?

El señor SECRETARIO.— La indicación del señor Godoy es para modificar el artículo 3.o, suprimiendo la frase: "al expendio de bebidas alcohólicas", y agregando después de la palabra "ilícitas", la frase "contrarios a la moral".

La indicación del señor Yáñez dice: "autorizar a la Mesa para redactar el artículo con la modificación del señor Godoy, dejando en claro que no pueden gozar de los beneficios de esta ley los propietarios de establecimientos dedicados preferentemente al expendio de bebidas alcohólicas".

El señor ROSALES.— Hay que votar la indicación; la otra es sólo una recomendación.

El señor SANTANDREU (Presidente Accidental).— En votación la indicación del Honorable señor Yáñez.

El señor GODOY.— En la inteligencia de que comprende toda mi indicación. Es lo mejor.

El señor ROSALES.— Esto significa que se aprueba la indicación del señor Godoy, ¿no es así?

—VARIOS SEÑORES DIPUTADOS HABLAN A LA VEZ.

El señor SANTANDREU (Presidente Accidental).— Si a la Honorable Cámara le parece, se dará por aprobada.

Aprobada.

Se van a refundir las dos indicaciones.

Los artículos 4.o y 5.o están aprobados también.

Terminada la discusión del proyecto.

El señor CONCHA.— Se podría levantar la sesión, porque quedan siete minutos no más.

El señor SANTANDREU (Presidente Accidental).— La materia que sigue es asunto breve. Me refiero al proyecto que figura en tercer lugar en la Tabla.

3.—AUTORIZACION AL PRESIDENTE DE LA REPUBLICA PARA TRANSFERIR A LA CAJA DE LA HABITACION, A TITULO GRATUITO, EL DOMINIO DE TERRENOS FISCALES EN LA POBLACION CHORRILLOS, EN CURACAUTIN.

El señor SANTANDREU (Presidente Accidental).— Corresponde, en consecuencia, ocuparse del proyecto que autoriza al Presidente de la República para transferir, a título gratuito, a la Caja de la Habitación el dominio de terrenos fiscales en la Población Chorrillos, en Curacautín.

Está impreso en el Boletín N.o 6140.

Diputado Informante es el Honorable señor Ferreira.

—El proyecto dice:

"PROYECTO DE LEY:

"Artículo 1.o— Autorízase al Presidente de la República para transferir gratuitamente a la Caja de la Habitación el dominio de los terrenos fiscales que forman parte de la Manzana N.o 26 del plano de la población "Curacautín", ubicados en la comuna y departamento del mismo nombre, provincia de Malleco, y cuyos deslindes son: al Norte, calle Prat, en 80 metros; al Este, calle Tarapacá, en 100 metros; al Sur, calle Chorrillos, en 80 metros, y al Oeste, resto de la misma manzana, ocupado por pabellones de emergencia, en 100 metros.

Artículo 2.o— La Caja de la Habitación podrá disponer de las casas de la Población "Chorrillos", construídas sobre los terrenos a que se refiere esta ley, y de éstos, en conformidad a su Ley Orgánica y Reglamento.

Artículo 3.o— El Conservador de Bienes Raíces respectivo procederá a efectuar las anotaciones e inscripciones que correspondan para la transferencia del predio individualizado en el artículo 1.o, previo Decreto Supremo, dictado por intermedio del Ministerio de Tierras y Colonización.

La transferencia que autoriza esta ley no requerirá el trámite de la insinuación.

Artículo 4.o— Esta ley comenzará a regir desde la fecha de su publicación en el "Diario Oficial".

El señor SANTANDREU (Presidente Accidental).— En discusión.

Tiene la palabra el Honorable señor Ferreira.

El señor FERREIRA.— Señor Presidente se trata de un proyecto que no tiene mayor trascendencia, pero que es de interes e importancia para un grupo de ciudadanos de Curacautín.

En el proyecto en debate, se autoriza al Presidente de la República para transferir a la Caja de la Habitación, a título gratuito, los terrenos que ocupa la Población Chorrillos en Curacautín.

Con esto, se van a conseguir dos objetivos: en primer lugar, que puedan hacerse propietarios los modestos empleados y obreros que allí viven y, en segundo término, que la Caja de la Habitación pueda resarcirse de los dineros invertidos, para ir construyendo nuevas poblaciones. Con esto, señor Presidente, se satisface, aunque sea en parte, la aspiración de suplir la falta de habitaciones que existe a lo largo de todo el país.

Por las razones expresadas, pido a mis Honorables colegas que presten su aprobación al proyecto, pues, con ello, conquistarán la gratitud de un grupo de ciudadanos del pueblo.

El señor SANTANDREU (Presidente Accidental).— Ofrezco la palabra.

El señor GARCIA BURR.— Pido la palabra.

El señor SANTANDREU (Presidente Accidental).— Tiene la palabra Su Señoría.

El señor GARCIA BURR.— Este proyecto es, como ya se ha hecho presente por el señor Diputado Informante, de una necesidad y conveniencia que salta a la vista. Eso sí, señor Presidente, que yo me he permitido formular una indicación para que se suprima el artículo 2.o, porque lo considero innecesario. Es de la esencia del dominio que comprenda el uso, el goce y la disposición; lo dice así, precisamente, el artículo 582 del Código Civil.

En consecuencia, el artículo 2.o, al decir que la Caja puede disponer de estos terrenos y de los edificios, está repitiendo que se le concede una facultad inherente al dominio. Y en cuanto a que esa disposición la hará la Caja de conformidad con su Ley Orgánica, también es innecesaria, porque es lógico que así tiene que proceder.

Por las razones que he dado, espero que el proyecto sea aprobado por unanimidad y que se suprima el artículo a que me he referido.

El señor SANTANDREU (Presidente Accidental).— Ofrezco la palabra.

Ofrezco la palabra.

Cerrado el debate.

Si le parece a la Honorable Cámara, se aprobará en general el proyecto.

Aprobado.

El señor SECRETARIO.— La indicación del Honorable señor García Burr es para que se suprima el artículo 2.o.

El señor SANTANDREU (Presidente Accidental).— Han quedado reglamentariamente aprobados los artículos 1.o, 3.o y 4.o.

En votación la indicación del Honorable señor García Burr.

Si le parece a la Honorable Cámara, se dará por aprobada.

Aprobada.

Terminada la discusión del proyecto.

El señor SANTANDREU (Presidente Accidental).— El Comité Conservador había pedido que se levantara la sesión...

El señor BERMAN.— ¡No, señor Presidente, ese es "trabajo lento".

El señor ROSALES.— ¡Es sabotaje!

4.—AUTORIZACION AL PRESIDENTE DE LA REPUBLICA PARA VENDER EN PUBLICA SUBASTA UN TERRENO DE PROPIEDAD FISCAL, UBICADO EN LA CIUDAD DE OSORNO, A FIN DE DESTINAR EL PRODUCTO A LA CONSTRUCCION DEL NUEVO EDIFICIO PARA EL LICEO DE NIÑAS DE DICHA CIUDAD.

El señor SANTANDREU (Presidente Accidental).— Corresponde ocuparse del proyecto por el cual se autoriza la venta de un terreno de propiedad fiscal ubicado en Osorno, a fin de construir un nuevo edificio para el Liceo de Niñas de esa ciudad.

Está impreso en el Boletín 6.147. Diputado Informante es el señor Atienza.

—El proyecto dice:

"PROYECTO DE LEY

Artículo 1.o— Autorízase al Presidente de la República para que pueda enajenar en pública subasta en uno o varios lotes el terreno de propiedad fiscal ubicado en la ciudad de Osorno, con una superficie de 5.654,80 metros cuadrados, con avalúo de 623,000 pesos, que servirá de mínimum a la subasta, y cuyos deslindes son los siguientes: al Norte, con calle Bilbao, en 77.43 metros; al Oriente, con calle O'Higgins, en 29.26 metros; con propiedad de Flavio Aguirre, en 14.50 metros; con propiedad de Víctor Alarcón, en 21.50 metros, y con propiedad de la Sucesión Orfelina Martínez de Gastellu, en 69 metros; al Sur, con propiedad de Flavio Aguirre, en 43.25 metros; con calle Rodríguez, en 25 metros, y con propiedad de Lucinda Maldonado, en 17 metros, y al Poniente, con propiedad de Carlos Brandt, en 40 metros, con propiedad de Francisco Marín, en 18.75 metros, y con propiedad de Lucinda Maldonado, en 81 metros.

Artículo 2.o— Los fondos que produzca la enajenación que se autoriza en el artículo precedente se destinarán a ser invertidos en la construcción del nuevo edificio para el Liceo de Niñas de la misma ciudad.

Artículo 3.o—Se autoriza la venta en pública subasta de la demolición de las construcciones existentes en los terrenos fiscales donde se construirá el edificio del Liceo de Niñas de Osorno.

El producto de estas ventas se destinará a incrementar los fondos que el Fisco destine a la construcción del expresado Liceo.

Artículo 4.o— La presente ley regirá desde la fecha de su publicación en el "Diario Oficial".

El señor SANTANDREU (Presidente Accidental).—En discusión general el proyecto.

Ofrezco la palabra.

El señor CALDERON.— Pido la palabra, señor Presidente.

El señor SANTANDREU (Presidente Accidental).— Tiene la palabra Su Señoría.

El señor CALDERON.— Señor Presidente, la ciudad de Osorno, como muchas otras ciudades del país, carece de un edificio adecuado para el funcionamiento de su Liceo de Niñas. Actualmente, este establecimiento funciona en dos o tres casas, separadas unas de otras por una gran distancia. Se han confeccionado los planos para la nueva edificación del Liceo, en una propiedad que ya fué expropiada, dejando de mano otra adquirida anteriormente, por considerarla inadecuada.

Lo que se persigue con este proyecto de ley es la autorización para vender esta otra propiedad ya adquirida, a fin de destinar el producto de su venta a completar los fondos que se necesitan para la edificación del nuevo local del Liceo.

Se trata de un proyecto sencillo, por lo cual ruego a la Honorable Cámara se sirva prestarle su aprobación.

Nada más, señor Presidente.

El señor SANTANDREU (Presidente Accidental).— Ofrezco la palabra.

El señor GODOY.— Señor Presidente...

El señor SANTANDREU (Presidente Accidental).— Tiene la palabra el Honorable señor Godoy.

El señor GODOY.— Una pregunta, Honorable colega.

El Liceo que se proyecta, ¿se va a construir en el mismo terreno que ocupa actualmente?

El señor CALDERON. — ¿Me permite, señor Presidente?

El Fisco había adquirido anteriormente una propiedad para destinarla a la construcción del Liceo de Niñas, que resultó chica para ello. Entonces, se ha expropiado una mayor. De manera que hoy día hay dos propiedades: una mayor, que es donde se va a construir el Liceo, y otra menor, que, por este proyecto, se autoriza enajenar para incrementar con su producto los fondos destinados a la construcción del nuevo edificio del Liceo.

Varios señores DIPUTADOS.— Despachémoslo

El señor GODOY.— Por deferencia al Honorable colega.

El señor ROSALES.— Como una deferencia.

El señor SANTANDREU (Presidente Accidental).— Ofrezco la palabra.

Ofrezco la palabra.

Cerrado el debate.

En votación el proyecto.

Si le parece a la Honorable Cámara, se dará por aprobado.

Aprobado.

El señor ROSALES.— Muy bien.

El señor SANTANDREU (Presidente Accidental).— Si le parece a la Honorable Cámara, se dará por aprobado con la modificación de la Comisión de Hacienda, que consiste en agregar después del guarismo "623,000 pesos", la frase: "que servirá de mínimum a la subasta".

Aprobado.

—HABLAN VARIOS SEÑORES DIPUTADOS A LA VEZ.

El señor SANTANDREU (Presidente Accidental).—Como falta sólo un par de minutos para el término de la hora, si le parece a la Honorable Cámara, se levantará la sesión.

Se levanta la sesión.

—Se levantó la sesión a las 15 horas y 58 minutos.

CRISOLOGO VENEGAS S.
Jefe Accidental de la Redacción.

GARRIDO (Mayores y Menores)

HOY
GRAN CINE Plaza
COMPAÑIA 1068

MUSICA, DINERO Y AMOR
(HIT PARADE)

CON LA FAMOSA ORQUESTA
WOODY HERMAN
LA CANTANTE · Joan EDWARDS
Eddie ALBERT · Constance MOORE
★ Gil LAMB · Bill GOODWIN

REPUBLIC PICTURES

CANCIONES ROMANTICAS Y ACCION DINAMICA!

Mañana se inicia la gran temporada italiana de comedia

El Teatro Municipal presentará mañana en la tarde un magnífico aspecto, ya que la demanda de localidades para la inauguración de la temporada italiana de comedia ha sido considerable. Sólo en raras ocasiones suelen llegar al país, compañías itañanas de alta comedia universal, como la que encabezan la actriz Evi Maltigliati y el famoso actor Luigio Cimara. Es este espectáculo de comedia, interpretado por actrices y actores de gran prestigio y distinción, el de mayor jerarquía dentro de su género, que pueda presentarse en nuestra capital, en lo que resta del año. Un elenco que como el que dirigen Evi Maltigliati y Luigi Cimara, ha impuesto su prestancia, en escenarios donde anteriormente actuaron los más grandes artistas del mundo, logrando aún a fuerza de comparaciones, hacerse admirar por el público y elogiar unánimemente por la crítica, puede dar por descontado el interés extraordinario que ha provocado en nuestro gran mundo artístico y social, tanto nacional como extranjero, su venida a Santiago, máxime, cuando no solamente interpretara las más bellas producciones del teatro italiano, sino que las más bellas del teatro universal. La función de debut, que se hará con la preciosa alta comedia de Paul Geraldy "Si yo quisiera", habrá de marcar una de las etapas más brillantes en las actividades del Teatro Municipal. Las localidades que quedan estarán en venta desde las 10 horas.

REGRESO FERNANDO DEBESA

Acaba de regresar al país el Subdirector del Teatro de Ensayo de la Universidad Católica, señor Fernando Debesa, después de haber permanecido largo tiempo en París perfeccionando sus conocimientos sobre escenografía. Tuvo oportunidad de trabajar junto con Pierre Sonrel, uno de las más grandes especialistas europeos.

—Tuve la suerte de ser becado por el Gobierno francés para estudiar escenografía y arquitectura en París —dijo— donde permanecí durante año y medio trabajando junto a las más grandes figuras de ambos campos artísticos.

El señor Sonrel agrega: "Todos mis estudios y experiencias en Europa no hicieron sino enriquecer los conocimientos que había adquirido a través de mi trabajo personal, es decir, que el principio general de que la escenografía debe adaptarse en todo a la obra, se mantiene. En cambio técnicamente, todo un mundo nuevo de posibilidades se abrió ante mis ojos, tanto del punto de vista de iluminación como materiales y tratamientos.

LOS VALORES EUROPEOS

—Entre mis maestros —agrega— creo deberle todo a Gastón Baty, uno de los más grandes directores de teatro en la actualidad, y un verdadero mago en lo que a técnica de escena se refiere, a quien seguí de cerca en todo su trabajo.

—Me tocó ver montar desde su primer ensayo hasta su estreno la obra "L'amour des trois oranges", de Alexandre Arnoux, que fué una experiencia inapreciable para un escenógrafo joven como yo.

En cuanto a la actividad teatral en París, afirma:

"Hay una efervescencia artística enorme, y naturalmente el teatro participa de las angustiosas inquietudes de nuestra época. Los grandes nombres del momento: Jean Anouilh, Armand Salacrou, Jean Paul Sartre, quién con su último estreno "Las manos sucias", demuestra tal maestría como autor teatral, que uno se pregunta si no vale más bajo este aspecto que como filósofo.

En París trabajé con Pierre Sonrel, uno de los más grandes especialistas europeos en arquitectura teatral, encargado por el Gobierno francés de la reconstrucción de todos los teatros de Francia; y al respecto les puedo anticipar que parece definitivo que la Sociedad de Autores Teatrales de Chile, me encomiende la edificación de un teatro en Valparaíso, llenando esto uno de mis grandes anhelos.

Sobre el movimiento teatral universitario chileno, Debesa, dice:

—Admirar la obra titánica que están realizando los teatros universitarios. Desde un punto de vista artístico, destaco la figura extraordinaria de Pedro Morthelru, el único director chileno que, en mi opinión, ha logrado un "estilo" completo y personal".

UNA HISTORIA DE AMOR TIENE "SIEMPRE TE HE QUERIDO"; DE CALIDAD

Pocas veces película alguna había logrado reunir en su reparto a actores más adecuados a su tema que la que estrenará el 20 del presente en el Cine Plaza la Republic Pictures, y que lleva por título "Siempre te he querido". La publicidad y los comentarios de todos los países en que esta bella historia ha sido exhibida, están acordes en calificarla en la más hermosa, y la más excepcional muestra del cine norteamericano.

En "Siempre te he querido" se reúnen dos astros de la música y del cine. El primero de ellos es Arturo Rubinstein, célebre pianista cuya fama como artista del teclado no necesita de mayores elogios. Rubinstein hizo las trascripciones musicales de este extraordinario film. Y por otra parte, el genio de Frank Borzage, Director a quien le ha correspondido la realización de las mejores obras que han consagrado a Hollywood, dió animación a la obra que nos ocupa.

El estreno de "Siempre te he querido", con música de Sergio Rachmaninoff, Beethoven, Mozart, Wagner, Chopin, Mendelssohn y Bach, ha despertado un inusitado interés en nuestro público que espera de esta grandiosa superproducción de Republic, filmada en Technicolor, la consagración como la mejor película exhibida en el año, y posiblemente la más calificada en todas las de carácter musical realizadas hasta la fecha.

La Artista de Hoy

HELENE BELLANGER, primera actriz de la Compañía de Comedias francesas que se presentará próximamente en el Teatro Municipal.

SILVANA ROTH EN LA SALA DEL CINE REAL

El departamento de publicidad de la Sociedad Cinematográfica Band y Salas Ltda. nos ha informado que "Siete para un secreto", será estrenada en la sala del cine Real.

Como es del dominio de nuestros lectores, el reparto de este drama argentino está integrado por Silvana Roth, Carlos Cores, José Olarra y un selecto grupo de artistas.

Se nos dijo que para el estreno de "Siete para un secreto" será invitada la estrella Silvana Roth, quien se encuentra en nuestro país para realizar una temporada teatral y una película en Chile Films.

"SUPLICIO" ES UNA PELICULA DEL CINE SUECO: SE EXHIBE EL LUNES

El lunes próximo, la RKO Radio Pictures presentará en funciones de preestreno en el Cine "Florida", la extraordinaria producción sueca de postguerra, "Suplicio", poseedora de ocho primeros premios y el Gran Primer Premio de Cannes, lo que ya es un anticipo de su calidad en cuanto a arte y técnica se refiere.

"Suplicio" ha recibido los más cálidos elogios de la prensa inglesa, sueca y norteamericana, porque es en realidad una demostración de arte puro, debido a que está hecha con un espíritu elevado e inteligente.

"Suplicio" es una película madura, concebida y ejecutada con suma habilidad, nos brinda el drama de la adolescencia cuando arriba a la hombría y reclama su lugar en la vida. Es la lucha terrible de un jovencito con un sádico profesor, por el amor de una muchacha, también adolescente.

En una premiere conoceremos "La noche eterna": es del sello RKO

El martes pasará al Continental y Santa Lucía: los artistas

La formidable producción "La noche eterna", es una historia sentimental de amor puro, proyectada sobre un absorbente fondo trágico, en cuyo reparto intervienen: Henry Fonda, Bárbara Bel Geddes, Ann Dvorak y Vincent Price, bajo la acertada realización de Anatole Litwak, maestro de la dirección. "La noche eterna" será presentada por el prestigioso sello RKO Radio Pictures en funciones de premiere el lunes 9 en el Santa Lucía, y en los teatros Continental y Santa Lucía será estrenada el martes 10 en forma oficial.

Henry Fonda caracteriza en "La noche eterna" el héroe de la historia; Bárbara Bel Geddes, el descubrimiento 1947 de Hollywood, la dulce novia, objeto de sus ansias. Vincent Price el villano que no vacila en arrojar un falso testimonio sobre la honra de la muchacha; y Ann Dvorak, la joven desafortunada en amores, que es compañera del villano en el teatro, y rival, en cierta forma, de la heroína.

"La noche eterna" es, en resumen, un drama de alta intensidad, brillantemente realizado, y probará, sin lugar a dudas, ser uno de los mejores del presente año, tanto en el aspecto taquillero como en el artístico.

BUENA MUSICA Y VARIEDADES E... BOITE LOS TRES MOSQUETERO...

Uno de los más agradables sitios en que se oye buena música típica y se puede aprovechar espléndida música bailable es la Hostería "Los Tres Mosqueteros", ubicada en Avenida Matta 1012. Esta "boite" se ha convertido rápidamente en uno de los sitios más simpáticos para pasar una tarde o una de estas frías noches santiaguinas.

El local ha sido magníficamente arreglado. En el escenario actúan los mejores conjuntos orquestales de Santiago: Roberto Astudillo, con su formidable jazz en que figura el cantante de voz de oro, Oscar Saavedra; Raúl Ledesma y su cuarteto típico argentino con el gran bandoneón A. Iribarne.

En las variedades alterna con nuestro cantor criollo la joven y promisoria cancionista del género español Juanita Montes, fiel intérprete del género español. Actúa de locutor y animador Fernando Quinteros Baquedano.

Estos magníficos programas que se deben al interés y entusiasmo de Pepe Fuentes, el distinguido artista, serán ... mente irradiados por ... portante emisora, lo qu... tirá oir en todo Chile Gardy, el más genuino ... nuestra tierra.

DESFILE ARTISTICO EN EL TEAT... CAUPOLICAN

En el popular escenario del Teatro Caupolicán de la Empresa Chilena Cóndor, desfilarán el próximo domingo en funciones de vermouth y noche numerosos y cotizados artistas del cine, teatro y radio homenajeando a Ricardo Pimentel con sus dos guitarristas cómicos Tito y Lalo, que ponen término a su exitosa temporada en Chile.

Concurrirán Linda ... Arlette y Ducler, Iván ... Jaime Pazos. Las estr... Perú, Manolo Gonzále... Pepe Lucena, Esther S... ta Torres, Jorge Astud... men Vila, Luis Aránga... jazz, Los Sureños, Vic... bone y su típica y much... En cine se exhibirá "E... do de aquella noche".

COMPAÑIA CHILENA DE ESPECTACULOS
CCE
LOS MEJORES PROGRAMAS EN LAS MEJORES SALAS

Rex
EL MEJOR TEATRO DE AMERICA
FONOS 31133-31144 • HORARIO: 5-6.30 Y 9.45 P. M.

La extraordinaria producción 20th. Century Fox, por la formidable pareja de Rex Harrison con Maureen O'Hara. (Sólo para mayores).
"DEBIL ES LA CARNE"
Noticiario Paramount, sinopsis, etc.

REAL
3, 6.30 y 9.45 P. M.
BOB HOPE y WILLIAM BENDIX. El film Paramount:
"TRONADO Y DESTRONADO"
(Menores)
Noticiarios, sinopsis, etc

SANTIAGO
3, 6.30 y 9.45 P. M.
La bella y seductora María Félix con Armando Calvo y Gloria Lynch en:
"LA MUJER DE TODOS"
(May. no rec. señoritas)

VICTORIA
El ídolo de siempre Errol Flynn con la elegante Alexis Smith (Men.):
"LA AURORA DE LOS VALIENTES"

DIECIOCHO
Matinée, tarde y noche
Programa doble:
"LYDIA"
"EL VIRGINIANO"
(Para mayores)

CIA. NACIONAL DE TEATROS S.A. CHILENA
LOS MEJORES ESPECTACULOS
HOY
EN LOS MEJORES TEATROS

CENTRAL FONO 33555
3, 6.15 y 9.45 P. M.
Franchot Tone en una gran película:
"LUNA DE MIEL EN MEXICO" (Mayores)

SANTA LUCIA FONO 61379
3, 6.15 y 9.45 P. M.
Deanna Durbin junto a Franchot Tone. (Mayores)
"LUNA DE MIEL EN MEXICO"

CONTINENTAL FONO 60738
3, 6.15 y 9.45 P. M.
"NUEVA ORLEANS"
Arturo de Córdoba, astro de moda.
(Mayores)

CERVANTES FONO 88569
3, 6.15 y 9.45 P. M. ¡10ª Semana!
"VIVIR en PAZ"
(Solo mayores)

BANDERA FONO 89111
3.10, 6.30 y 10 P. M.
"ESCALERA AL CIELO"
Un suceso que marca un gran triunfo para el cine inglés. Mayores y menores

FLORIDA FONO 34289
ESTADO 226
3, 6.30 y 10 P. M.
Walt Disney en:
"CANCION DEL SUR"
(Mayores y menores)

ORIENTE FONO 41345
6.10 y 9.40 P. M.
"NUEVA ORLEANS"
Arturo de Córdoba.
(Mayores)

EL GOLF FONO GOLF 257 Y 463
6.40 y 10 P. M.
UN YANQUI EN ITALIA
Una joya del cine italiano.
(Mayores)

ALCAZAR FONO 80188
6.30 y 10 P. M.
"NUEVA ORLEANS"
Arturo de Córdoba.
(Mayores)

NORMANDIE FONO 87749
Rotativas de 3 a 12 P. M.
"LOS SECRETOS DEL BUZON"
Pedrito Quartucci.

ALAMEDA FONO 91254
Rotativas de 4 a 12 P. M.
"LOS PIRATAS DE MONTERREY"
y "LOS ASESINOS"

PORTUGAL FONO 51473
5.30 y 9.15 P. M.
"LECCIONES DE BUEN AMOR"
y "LOS PIRATAS DE MONTERREY"

Martes
NUEVO TEATRO BAQUEDANO

JAMES CAGNEY
HUMPHREY BOGART
ANN SHERIDAN
PAT O'BRIEN

¡UNA VORAGINE DE ACCION EN LOS BAJOS FONDOS!
ANGELES CON CARAS SUCIAS
PARA MAYORES
SIEMPRE LAS MEJORES PELICULAS

Hoy
MATINEE VERMOUTH NOCHE
CENTRAL
SANTA LUCIA
MAYORES Y MENORES

SHIRLEY TEMPLE
FRANCHOT TONE
GUY MADISON

GRACIA.... CHISPA... PICARDIA.....
"LUNA DE MIEL en MEXICO"
RKO RADIO PICTURES

GUIA DEL ESPECTADOR

EL NUMERO QUE VA ENTRE PARENTESIS CORRESPONDE AL NUMERO DEL TELEFONO

TEATROS

DIEZ DE JULIO (80636). — Vaudeville Burlesque.

IMPERIO 32627). — Compañía de Comedias, Julio Asmussen. Vermouth y noche: Deuda con el destino.

MUNICIPAL (83904). —Instituto de Extensión Cultural. Vermouth y noche: Jean Martinon.

CINES

ALAMEDA (91254). — Vermouth y noche: Los asesinos y Piratas de Monterrey.

ALMAGRO (83425). — Rotativo. La mano del muertito y Su única salida. Agregados.

ALCAZAR (80122).— Vermouth noche: Nueva Orleans.

AMERICA (52443). — Rotativo Yo solo me basto y Flor de fango.

ANDES (43811).— Vermouth y noche: Piratas de Monterrey.

APOLO (51746). — Rotativo: Se ha encontrado una mujer desnuda, Carnaval en Costa Rica, El beso de la muerte y Noticiario.

BALMACEDA (88766).—Rotativo: Flor de fango, California y Lecciones de buen amor.

BAQUEDANO (65050).—Matinée, vermouth y noche: El violín mágico y Noticiario.

BANDERA (89111). — Matinée, vermouth y noche: Escalera al cielo.

BOLIVAR (83689).—Rotativo: Melodías de arrabal, Triunfo sin gloria, Sombra funesta y serial.

CAPITOL (89581). — Rotativo. Aquella noche en Río, El astro del tango y Una sombra en el espejo.

AVENIDA MATTA (51453). — Rotativo: Horizontes de sangre, Yo solo me basto y Recuerdos de aquella noche.

BRASIL (80306) — Vermouth y noche: A capa y espada y Viva la alegría.

CARRERA (86685) — Matinée, vermouth y noche: La mano del muertito, Su única salida y Noticiario.

CAUPOLICAN (85912).— Noche: Box profesional: Francino-Ulloa.

CENTRAL (33555). — Matinee, vermouth y noche: Luna de miel en México.

CERVANTES (88569).— Matinee vermouth y noche: Vivir en paz.

CLUB DE SEÑORAS (33500).— Rotativo: La dama imperfecta.

COLON (90577).— Vermouth y noche: Cine y variedades.— La fiesta de las guitarras y Dos corazones y una tonada.

CONTINENTAL (60735).— Matinée, vermouth y noche: Nueva Orleans.

CHILE (60728) — Rotativo: Rosa del Caribe y La hora 13.

COLISEO 89075). — Rotativo: Murieron con las botas puestas, Rosa del Caribe, y Tragedia del Dr. Pasteur.

DIECIOCHO (83778). — Matinée, vermouth y noche: Lydia y El virginiano..

ESMERALDA (64303).— Rotativo: Cual copa de cristal, Nanuk, el esquimal y Muerto de miedo.

EL GOLF (257).— Vermouth y noche: Un yanqui en Italia.

FRANKLIN (50754).— Rotativo. Los amores de Carmen, Nanuk, el esquimal, Alma gitana y serial.

FLORIDA (34289) — Matinée, vermouth y noche: Canción del sur.

HOLLYWOOD (42389).— Rotativo: Este hombre es mío y Traidora y mortal.

IMPERIAL (51112). — Rotativo Piratas de Monterrey, Cual copa de cristal y Nanuk, el esquimal.

IDEAL CINEMA (92168).— Rotativo: Singapore, En tiempo de la inquisición, Mulata de Córdoba y serial.

INDEPENDENCIA (62702).— Rotativo: Piratas de Monterrey, Cual copa de cristal y Nanuk, el esquimal.

ITALIA (41883). — Rotativo: Escuela de sirenas, Mi hermano hablaba a los caballos y Flor de fango.

LO FRANCO (92705).— Rotativo. Maldición sin frenos, El astro del tango y La mujer indomable.

LUX (87630). — Matinée, vermouth y noche: El conquistador.

MANUEL RODRIGUEZ (66959).— Rotativo: Maldición legendaria, No cae en el alma y Rosa del Caribe.

MIAMI (85815. — Rotativo: Beau Geste, Serial y Noticiario.

MINERVA (91464). — Rotativo Los amores de Carmen, La fuga de Tarzán, Saigón y serial.

METRO (83361).— Matinée, vermouth y noche: Pasión inmortal

MIRAFLORES (30909).— Rotativo: Este hombre es mío y La moneda trágica.

MONUMENTAL (91555).— Rotativo: La dama de Shangay, Recuerdo de aquella noche y Moneda trágica.

MAXIM (30611). — Rotativo. El pibe y agregados.

NACIONAL (63568).— Rotativo Escuela de sirenas, Mi hermano hablaba a los caballos y Muertos de miedo.

NORMANDIE 87749.— Rotativo: Los secretos del buzón.

NUÑOA (43152) — Rotativo Usted tiene ojos de mujer fatal, Bien aventurados los que creen, Pasajero 10.000 y serial.

O'HIGGINS (8692?— Rotativo: Escuela de sirenas, Mi hermano hablaba a los caballo y Nanuk, el esquimal.

ORIENTE (41345).— Vermouth y noche: Nueva Orleans.

PARIS (80336). — Rotativo: Pasión diabólica, Ni vivos ni muertos y Cantando viene el amor.

PLAZA (84714).— Matinée, vespertina, vermouth y noche: Música, dinero y amor.

PORTUGAL (51473).— Vermouth y noche: Lecciones de buen amor y Piratas de Monterrey.

PRINCESA (85205). — Rotativo: El hombre que quiso ser Dios, Rehenes, Escapada de amor y serial.

PRINCIPAL (83572).— Rotativo: El pibe, Noticiario, Dibujos y serial.

PROVIDENCIA (46973).— Rotativo: Melodías de arrabal, Entrerejas, La preferida y serial.

RECOLETA (63874).— Rotativo: Tres noches de Eva, Melodías de arrabal, Inquietud primaveral y Tierra generosa.

REAL (65555).— Matinée, vermouth y noche: Tronado y destronado.

ROXY (80809). — Rotativo: El crimen del siglo.

REX (31143). — Matinée, vermouth y noche: Débil es mi carne.

REPUBLICA (93613).— Rotativo: La casa de la calle 92, Prisionero del odio y serial.

RIALTO (41667). — Rotativo: Angel o diablo, La feria del ... y serial.

SANTIAGO (32838). — Matinée, vermouth y noche: La mujer de todos.

SANTA LUCIA (61379) — Matinée, vermouth y noche: Luna de miel en México.

SELECTA (92194). — Cerrado.

VALENCIA (61557). — Vermouth noche: La ninfa constante y de mujeres.

VICTORIA (30021).— Rotativo: Aurora de los valientes.

¡¡¡UN CASO UNICO Y SIN PRECEDENTES EN LA HISTORIA DEL ESPECTACULO EN CHILE!!!...

Entra a su 12.a y Ultima Semana de exhibiciones consecutivas

LUX MAR FILM

LA PELICULA UNICA! ADMIRABLE! EXQUISITA!

Vivir en Paz

Una JOYA DEL CINE ITALIANO!

(Mayores)

HOY. 3 - 6.15 y 10 P.M. ¡Y TODOS LOS DIAS! Sala **Cervantes**

RLEY TEMPLE PASA OS PANTALLAS: SU UNFO ES COMPLETO

do el éxito alcanzado por "Luna de miel en México", en el Teatro Central, donde está exhibiéndose desde el martes último con gran afluencia del público, la RKO Radio Pictures, productora de dicho film, y la Cía. Nacional de Teatros, empresarios del Central, han decidido con fecha de ayer exhibir esta superproducción, con Shirley Temple, Framchot Tone, Guy Madison y Lina Romay, en los teatros Central y Santa Lucía, simultáneamente, desde hoy viernes.

"Luna de miel en México", es una festiva comedia pletórica de humor, acción, gracia, canciones y bellos paisajes.

nchot Tone

INDICATO IRCENSE DE CHILE

a la Elección Complementaria ctuada el día 4 de agosto de resultó elegido director, el

IGUEL CAMPUZANO ROJAS

dando el Directorio, compuesto la siguiente forma:

residente, Rafael León Rojas, ecretario, Miguel Campuzano as, esorero, Ramón Díaz Muñoz. irectores, señores Manuel Sán- Gallardo y Mario Almeida eros,

hace la presente publicación conformidad a la ley.

JOAQUIN PARDAVE Y SARA GARCIA EN LA CINTA "EL TURCO NEGUIB"

Informaciones que hemos logrado obtener en las últimas horas de ayer, nos hacen saber que el martes se estrenará en la pantalla del cine Santiago la producción azteca "El turco Neguib", extraordinaria realización que distribuye Cinematográfica Ibarra y que destaca en su rol la actuación de dos figuras consagradas del séptimo arte azteca. Nos estamos refiriendo a Joaquín Pardavé y Sara García.

JOAQUIN PARDAVE

"Maldita mujer" en el ecrán del Máxim

En el ecrán del cine Máxim se exhibirá en una fecha venidero la producción del sello Columbia "Maldita mujer", en la que intervienen como figuras estelares Humphrey Bogart y Lizabeth Scott. La cinta en cuestión fué dirigida por John Cronwell y su tema nos presenta emotivas acciones.

LAS AVENTURAS DE UN REPORTER VEREMOS EN LA SALA DEL T. ROXY

Las aventuras de un repórter, ha filmado la Republic en su serie de cintas basadas en conocidas historias de los novelistas policiales de los Estados Unidos. Esta vez se trata de una apasionadora acción que el director Phillip Ford ha hecho de una acción vertiginosa y con una trama pocas veces mejor lograda en otras cintas del mismo género.

Actúan en "El crimen del siglo", la actriz Stephanie Bachelor ya prestigiada en anteriores cintas, y el galán Michael Browne, quienes forman la pareja central en el desarrollo de la trama de esta película que debe constituirse en un nuevo éxito a la serie de films de carácter policial que ha exhibido en la actual temporada el Cine Roxy.

Película de Warner en el T. Baquedano

A. SHERIDANN

Warner Bros estrenará el martes próximo en la pantalla del cine Baquedano la cinta "Angeles con caras sucias", un reestreno que seguramente despertará el interés de numeroso público, ya que su tema nos relata la historia de los bajos fondos.

El reparto de esta film está encabezado por James Cagney, Humphrey Bogart, Ann Sheridan y Pat O'Brien. La película fué dirigida por Michael Curtiz y la música estuvo a cargo de Michael Curtiz.

Cinta de suspenso estrenará el Real

20th Century Fox informa que su próximo estreno en el cine Real será "Rosas trágicas", drama de suspenso, intriga y misterio, cuyo reparto encabeza Peggy Cummins, Victor Mature, Ethel Barrymore y Vincent Price.

Esta película es una adaptación de la novela de Joseph Shearing, llevada a la pantalla por Niven Busch, con libro cinematográfico de Jules Furthman y Tomas Reed. Narra su argumento la historia de una corista, tierna, ingenua, y que espera mucho de la vida, que se ve envuelta repentinamente en un torbellino de pasiones, al enamorarse de un joven aristócrata.

FINALIZO CONCURSO DEL TEATRO EXPERIMENTAL

Se puso término al plazo que se otorgó a los escritores para participar en el concurso de obras teatrales del Teatro Experimental de la Universidad de Chile.

Hasta el momento de cerrar este certámen, se recibieron 26 obras, las cuales recibirán el aplauso del jurado el próximo 2 de septiembre.

UNA COMEDIA REVISTERIL ES LA QUE ESTRENARA HOY EL T. PLAZA

Uno de los trios femeninos que aparecen en "Música, dinero y amor".

Esta tarde en sus funciones habituales, el Teatro Plaza estrenará la película musical de Republic Pictures titulada "Música, dinero y amor", que bajo el tema del programa radial "Hit Parade" han llevado al cine los productores con un reparto de grandes figuras de la música y la canción norteamericana.

"Música, dinero y amor", que conocerá desde hoy el público de Santiago, está interpretada por Eddie Albert y la hermosa actriz Constance Moore. Actúa, además, la orquesta del célebre clarinetista Woody Herman y la popular cantante Joan Edwards, animadora del conocido programa de la NBC de Nueva York.

La película está dotada de las más alegres escenas revisteriles con hermosas mujeres, cómicos de la radio y cantantes consagrados en los grandes programas de los Estados Unidos. El público del cine Plaza verá de este modo renovarse el cartel de esa sala con una alegre producción musical.

LLEGARON A CHILE DOS CINTAS DE GUARANTEED

El sello Guaranteed Pictures, distribuidor de los mejores éxitos ingleses, anuncia con fecha de estreno para pronto dos interesantes películas pertenecientes a los Estudios británicos de Alexander Korda. La primera de ellas es la versión cinematográfica de la célebre obra del escritor inglés H. G. Wells titulada "Lo que vendrá" que se basa en la Guerra de los Mundos, y cuyas anteriores presentaciones en la radio, han constituído un éxito sensacional. En "Lo que vendrá", actúa como intérprete principal, el recio actor Raymond Massey, actualmente consagrado como el mejor actor de carácter del cine inglés.

El otro de los estrenos que tiene la Guaranteed Pictures, lo constituye la más célebre de las obras del recordado Douglas Fairbanks, padre, con "El Ultimo amor de Don Juan", en donde actúa al lado de la hermosa actriz Merle Oberon.

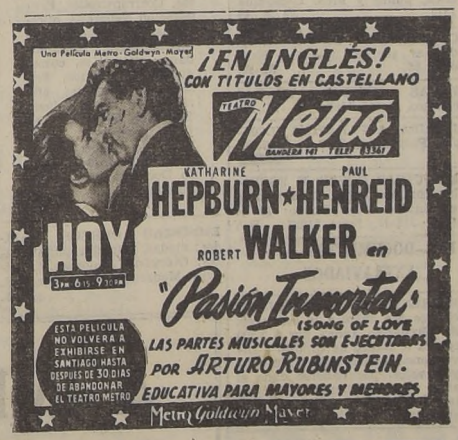

AGOSTO
6
VIERNES

SANTOS DE HOY
T. de N. S. J.

SANTOS DE MAÑANA
Cayetano

Boletín del tiempo

DE LA OFICINA METEOROLOGICA DE CHILE

Ministerio de Defensa Nacional

(Redactado a las 20 horas del día 5 de agosto de 1948.

El tiempo siguió bueno en general; pero con aumento de la nubosidad en casi todo el país.

APRECIACION GENERAL

Hay probabilidades de mal tiempo para el centro y el sur del territorio.

ARICA A COQUIMBO.— Bueno, con nublados. Vientos del Oeste y Suroeste.

ACONCAGUA A MAULE.— Tendencia a perturbarse. Probables precipitaciones. Vientos variables.

CORDILLERA CENTRAL.— Tendencia a perturbarse.

ÑUBLE A CHILOE.— Tendencia a mal tiempo. Vientos del Noroeste.

GUAFO A EVANGELISTAS.— Variable. Vientos del Suroeste, rondando al Norte.

PUNTA ARENAS.— Bueno. Algo nuboso.

INFORMACIONES DE SANTIAGO

TEMPERATURA DEL AIRE.— (Día 5).— Máxima: 10.5, a las 16.50 horas.— Mínima: 1.8, a las 5.00 horas.

HUMEDAD RELATIVA DEL AIRE.—(Día 5).— Máxima: 92%, a las 10.30 horas.— Mínima: 52%, a las 17.00 horas.

SOL.—(Día 6).— Sale: a las 7.30 horas.— Puesta: a las 18.08 horas.

LUNA.— (Día 6).— Sale: a las 8.32 horas.— Puesta: a las 20.03 horas.— Fase: Cuarto creciente el 11 del presente.

Sección Previsión del Tiempo Oficina Meteorológica de Chile. — Fono 90753.

TARZAN (2127) DE CAZA

Por Edgar Rice Burroughs

FARMACIA DE TURNO PERMANENTE HASTA LA UNA DE LA MADRUGADA
Andrade
DELICIAS 2902-FONO 92340

Agencia de "LA NACION"
ROBERTO CARRASCO O
Maule N.o 1006

RAMONA

Por Lino Palacio

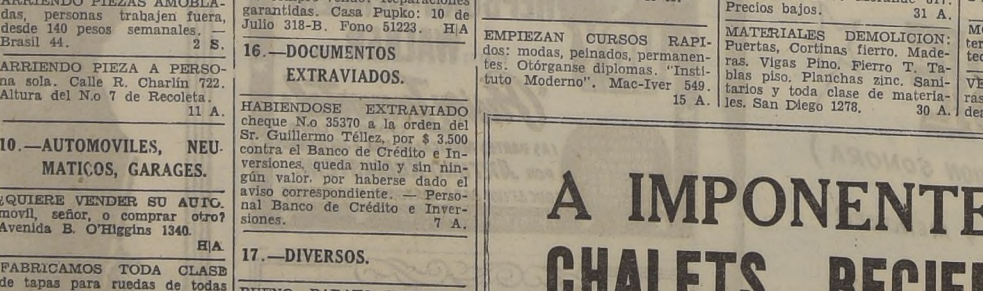

EL SERVICIO INFORMATIVO DE LOS EE.UU. PRESENTA

La Familia Thompson

Basada en la audición radial cuyo capítulo 47 se transmite hoy a las 6.30 por Radio Minería y Radio Tucapel de Rancagua, según libretos de Isidoro Basis L.

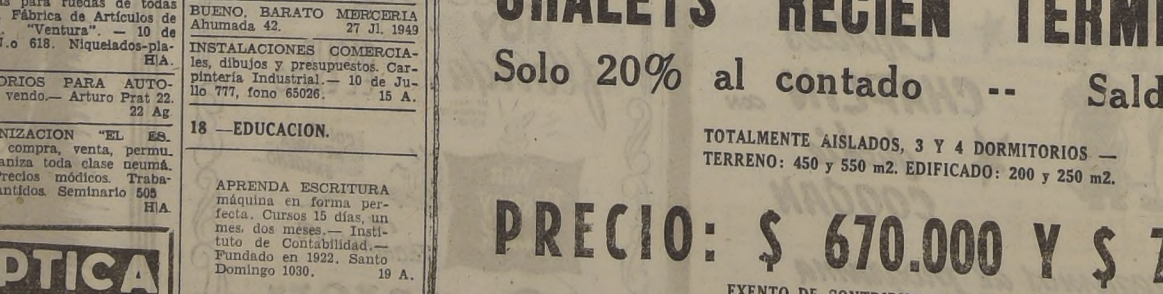

TURNO DE BOTICAS

SEMANA DEL 31 DE JULIO AL 7 DE AGOSTO DE 1948

Benjerodt	Estado - Merced	Cochrane	Lord Cochrane 667
Española	Puente 818	México	San Diego 634
Rivadeneira	Reina María 468	Argentina	San Diego 1501
Santa Laura	Santa Laura 1183	Canifrú	R. Valledor 3997
Maipo	Recoleta 2161	Gran Avenida	Gran Avenida 5693
Bulnes	A. Maceo 311	Carmen Mena	Carmen Mena 415
Colón	Colón 1680	M. Rodríguez	Gran Avenida 8825
San Cristóbal	Recoleta 997	San Camilo	Portugal 54
Palma	Pío Nono 101	Alhambra	10 de Julio - Lira
Jaque	Mapocho 5080	González	Carmen 1439
Universal	San Pablo 3310	Franklin	Franklin-San Fco.
Lourdes	San Pablo 4315	Las Lilas	J. M. Infante 242
Belgrado	Rosas 2302	Holandesa	Providencia 2369
Imperio	Estado 251	Providencia	Roberto del Río
San Martín	A. Varas 201	San Crescente	Av. Italia 1501
Pineda	Av. O'Higgins 2439	De Urgencia	Irarrázaval 2702
Venegas	Antofagasta 2996	Padis	Villagra 25
Rojas	Av. O'Higgins 1418	Bellavista	V. Mackenna 7193

1.—ALHAJAS, JOYAS.

ALHAJAS TODA CLASE FABRICAMOS. Comerciantes precios especiales. Argollas para novios Casa Rivera. San Pablo 2247. H|A

COMPRO ORO Y PLATA. Pago buenos precios. Alameda 846. 2 S.

JOYAS, ANTES VENDERLAS, consúltenos. Pagamos mejores precios. Brillantes, marfiles, objetos de arte, boletos empeño, etcétera. Bandera 316. Fono 86072. 31 A.

NOVIOS, ARGOLLAS ORO 14 y 18 quilates, macizas, grabadas, desde $ 800 par. San Diego 780. Relojería Sportman. 31 A.

¡NOVIOS! PARA ARGOLLAS. Fábrica Sostín. Nueva York N.o 66. 31 A.

ORO, JOYAS, BRILLANTES, platino, plata, monedas antiguas, compramos. Supero cualquiera oferta. Bandera N.o 86. 31 A.

BRILLANTES, JOYAS, Boletos vendo y compro. Supero cualquiera oferta. Ahumada 88, esquina Nueva York. 31 A.

2.—ARBOLES, PLANTAS.

ARBOLES FRUTALES A LA vista, ofrece Criadero Corrial. Alameda esquina Arturo Prat. Vivero lado Estación Renca. 31 A.

2.—ARBOLES, PLANTAS.

SEÑOR FRUTICULTOR: LAS abejas son indispensables. Ud no puede producir frutas hermosas y abundantes si no posee en su huerto un colmenar que polonice las flores de sus frutales. Instálelo cuanto antes con artículos fabricados por Colmenares "SANTA INES", Curicó. Pida catálogo. 30 Sep.

ACACIAS CAPENSIS ESPECIales para cercas, el más moderno cierre por sus espinas y su rápido crecimiento. Cuatrocientos pesos el mil. Cómprelos al Criadero de Arboles Frutales y Forestales "Sta. Rosa", camino Sur entre Estaciones Guindo y Buín, frente Secadora Frutas. Casilla 32, Buín o Santiago, Providencia 1911. H|A.

ADMINISTRAMOS PROPIEDADES, anticipamos renta. Caja Propietarios. 2 E 49

NOGALES MUY VIEJOS, EN trozos, compramos, pagando buenos precios. Pedir datos: Santo Domingo 1261. Teléfono 86665. H|A

FRAMBUESAS, GROSELLAS, Avellanas. Plantas. Parque. Jardín Sur. Santa Rosa 5753. 5 S.

4.—ARTICULOS PARA CABALLEROS.

DE REMATES e INCENDios: Confecciones nacionales e importadas. Alameda 2218, interior. H/A

5.—ARTICULOS PARA DAMAS.

"AVATTE", FABRICA POSTIzas de arte. Pelucas, trenzas, rizos, armados.— Bandera 820, Teléf. 60479. 23 Jl.-49

DE REMATES E INcendios: Confecciones nacionales e importadas. Alameda 2218, interior. H/A

S. SACK
FIERRO NACIONAL
REDONDO-CUADRADO PLANO
SAN PABLO 1179
MORANDE 817

6.—ARTICULOS PARA NIÑOS.

DE REMATES E INcendios: Confecciones nacionales e importadas. Alameda 2218, interior. H/A

7.—ARTICULOS PARA EL HOGAR.

¡¡HOTELES, RESIDENCIALES!! Colchones desde $ 200. Somieres, $ 250. Fábrica colchones, somieres, Sobrecamas "Caupolicán" — San Diego 813. Fono 68377. H|A.

$ 35.— HECHURAS DE FALdas modernas, y arreglos de camisas y moldes. Estado 75, oficina 4. 2 S.

ALFOMBRAS COMPRAMOS vendemos, cambiamos, arreglamos, limpiamos, teñimos. Técnicos expertos. Clínica de Alfombras. Avenida Bdo O'Higgins 189. Teléfono 30242 — 51799. H|A

NIQUELADOS PLATEADOS. Composturas finas en plaqués Seriedad, garantía, competencia. Diez de Julio 618. Fábrica de artículos de metal "VENTURA" H|A

¡¡NO OLVIDE!! ARRIENDE "Casa Acevedo". — Santo Do- "Casa Acevedo".— Santo Domingo 585. Fono 30904. 16 A.

8.—ARRIENDOS OFRECIDOS.

ARRIENDO PIEZAS CON PENsión a persona o matrimonio solo. Con teléfono. Compañía 1564. 6 A.

SE ARRIENDA ESPACIOSO local con bodega, altillo y teléfono. Providencia esquina Av. Concepción. Llaves: Providencia 1814. 7 A.

ARRIENDO PIEZAS AMOBLADAS, personas trabajen fuera, desde 140 pesos semanales. — Brasil 44. 2 S.

ARRIENDO PIEZA A PERSOna sola. Calle R. Charlín 722. Altura del N.o 7 de Recoleta. 11 A.

10.—AUTOMOVILES, NEUMATICOS, GARAGES.

¿QUIERE VENDER SU AUTOmovil, señor, o comprar otro? Avenida B. O'Higgins 1340. H|A

FABRICAMOS TODA CLASE de tapas para ruedas de todas marcas. Fábrica de Artículos de Metales, "Ventura". — 10 de Julio N.o 618. Niquelados-plateados. H|A.

ACCESORIOS PARA AUTOmóviles, vendo.— Arturo Prat 22. 22 Ag

VULCANIZACION "EL ESfuerzo", compra, venta, permuta, vulcaniza toda clase neumáticos. Precios módicos. Trabajos garantidos. Seminario 508 H|A

10.—AUTOMOVILES, NEUMATICOS, GARAGES.

BOLSA DEL AUTOMOVIL, SErrano 35, fono: 64819. Compramos, vendemos, permutamos su tomóviles. Anticipamos fondos. H|A

ESCUELA PROFESIONAL DE Choferes, enseña manejar automóviles y mecánica práctica. Garantiza documentos. 750 Almirante Barroso 750. H|A

11.—AVES, ANIMALES, PAJAROS.

¡APICULTORES! COLMENAS modernas, cera estampada artículos en general.— vendo, precios excepcionales.— A Herrera. Los Serenos 475 oficina 105 (Catedral entre Morandé y Teatinos). Casilla 793, Santiago. H|A.

POLLITOS UN DIA, LOS SAbados, diferentes razas, finísimas. Pollas ocho semanas, compre y haga sus reservas anticipadamente. Local de ventas, Avenida Providencia 1998; local 4.0 o al criadero: Avda. Ossandon 78, La Reina. Industria Avícola Pío-Pío. Casilla 9873. H|A

GANE DINERO CON ABEJAS: con 2 a 3 horas que dedique Ud. al año por colmena, podrá aumentar sus ingresos o utilidades de su parcela. Instale su colmenar con artículos que fabrica Colmenares "SANTA INES" — Curicó. Pida catálogo. 30 Sep

13.—COMPRAVENTA.

VENDO SOLDADORA ELECtrica, punto y arco. Compañía 1312. 28 Jl. 49

COMPRAMOS DENTADURAS, dientes sueltos usados.— Bandera 86. 31 A.

HOJAS AFEITAR USADAS compro. Rosas 1168. 31 Ag.

ESTUFA A PARAFINA COMpro. Providencia 2359, fono 47380.

MAQUINAS COSER Y ESCRIbir compro-vendo. Reparaciones garantidas. Casa Pupko: 10 de Julio 318-B. Fono 51223. H|A

16.—DOCUMENTOS EXTRAVIADOS.

HABIENDOSE EXTRAVIADO cheque N.o 35370 a la orden del Sr. Guillermo Téllez, por $ 3.500 contra el Banco de Crédito e Inversiones, queda nulo y sin ningún valor, por haberse dado el aviso correspondiente. — Personal Banco de Crédito e Inversiones. 7 A.

17.—DIVERSOS.

BUENO, BARATO MERCERIA Ahumada 42. 27 Jl. 1949

INSTALACIONES COMERCIAles, dibujos y presupuestos. Carpintería Industrial.— 10 de Julio 777, fono 65026. 15 A.

18 —EDUCACION.

APRENDA ESCRITURA máquina en forma perfecta. Cursos 15 días, un mes, dos meses.— Instituto de Contabilidad.— Fundado en 1922. Santo Domingo 1030. 19 A.

ACADEMIA "FENIX".— MAtrícula abierta. Cursos: modas, corte, confección, moda infantil, lencería, chinelas, camisería. Enseñanza completa, eficiente, económica, por profesoras especializadas.— Sistema de facilísima comprensión y aplicación inmediata. Atención esmerada. Otórganse diplomas legalizados. Solicite prospectos.— Santo Domingo N.o 1030 (cerca Puente). 6 A.

18.—EDUCACION.

MODAS, CORTE Y CONFECción. Cursos rápidos. Sistema moderno. Profesora especialista. Alumnas confeccionan trajes primer mes. Lencería. Clases diurnas y nocturnas. Diplomas válidos. Academia Nacional de Corte y Confección. Rosas 1353 fono 88690. H|A.

ACREDITADO INSTITUTO Técnico. Santo Domingo 1307.— Comercio completo, modas, dactilografía, taquigrafía, telegrafía, sastrería, peinados. 8 A.

PEINADOS, MAQUILLAJE, permanentes. Los mejores cursos. Diplomas legalizados. Instituto Alonso Figueroa". — Catedral 1257. 15 A.

INSTITUTO FEMENINO. Estado 225. Corte y Confección Modas. Lencería. Moda infantil. Camisas de caballero por el mejor Sistema Camps. Sombreros. Flores. Juguetes. Cursos rápidos, diurnos y nocturnos. H|A.

CURSOS COMERCIALES PITman. Dactilografía al tacto. Taquigrafía Pitman. Contabilidad Redacción Comercial, aritmética, Ortografía. Cursos rápidos. Solamente a señoritas. Instituto Femenino Estado 225. H|A

INSTITUTO "ALONSO FIGUEroa", Catedral 1257. Dactilografía moderna, Contabilidad, Taquigrafía, Preparación comercial. 15 A.

CURSOS RAPIDOS: Taquígrafas, Dactilógrafas, Corresponsales, Preparación comercial, oficinistas, para alumnos sin humanidades; contabilidad, aritmética, cursos diurnos, nocturnos. Enseñanza completa, eficiente, en breve plazo. Escritura máquina. Solicite prospectos. Instituto de Contabilidad. Fundado 1922. Santo Domingo 1030. Cerca Puente). 15 A.

EMPIEZAN CURSOS RAPIdos: modas, peinados, permanentes. Otórganse diplomas. "Instituto Moderno". Mac-Iver 549. 15 A.

18.—EDUCACION.

CURSOS RAPIDOS: DACTILOgrafía. Taquigrafía, Contabilidad. Garantízase éxito. "Instituto Moderno". Mac-Iver 549. 15 A

19.—ELECTRICIDAD.

CASA A. VALENZUELA. INStalador técnico autorizado. Materiales eléctricos. Instalaciones luz, fuerza y calor. San Diego 1974. Fonos 51752-52869. H|A

21.—HOTELES.

HOTEL BRASIL 44, TODAS las habitaciones con radio H|A

22.—IMPRENTAS, LIBRERIAS, ETC.

PLUMAS FUENTE, ENCENDEdores, lápices arreglo. Galería Alessandri N.o 30. 31 A.

24.—MATERIALES DE CONSTRUCCION.

ADMINISTRAMOS PROPIEDAdes, anticipamos renta. Caja Propietarios. 2 E 49

¡¡OPORTUNIDAD! PAPELES murales lisos. Rollo $ 3.80 Floreados $ 6. Bronceados $ 10. Papelería Nacional. — Arturo Prat 361. H|A.

PAPELERIA CENTRAL. NUEva York 63. Casilla 722 lindo surtido papeles importados y nacionales. Despacho a provincias. H|A

FIERRO GALVANIZADO LIso. Sack. 31 A.

GRAN BODEGA, AVENIDA GEneral Bustamante 772. Teléfono 45184. Materiales para construcciones. H|A

CAÑERIAS GALVANIZADAS 4" negras 2-2 1|2 hasta 6" Fittings. Válvulas. Bombas. Independencia 538. H. A

S. SACK, BARRACA FIERRO. San Pablo 1179. Morandé 817. Precios bajos. 31 A.

MATERIALES DEMOLICION: Puertas, Cortinas fierro. Maderas. Vigas Pino. Fierro T. Tablas piso. Planchas zinc. Sanitarios y toda clase de materiales. San Diego 1278. 30 A.

24.—MATERIALES DE CONSTRUCCION.

FIERRO ACANALADO GALvanizado. Sack. 31 A.

PINTURAS PASTA. SACK. 31 A.

PINTURAS: AHORRE DINERO comprando directamente en la fábrica toda clase de pinturas. Ventas detalle. San Eugenio 600, frente estación Ñuñoa, por Irarrázaval y Matta Oriente. Algunos precios: Temple económico, 6 pesos kilo. Aceite primera, 30 pesos litro. Aguarrás primera, 15 pesos. 16 A.

FIERRO REDONDO PARA construcciones. Sack. 31 A.

FIERRO PARA TECHO, PUERtas, ventanas, galerías, zócalos, balcones, ventanas de fierro, tabla, piso, cielo roble, pino oregón, baldosas, parquet de linga grueso, etc., de las nuevas demoliciones. Arturo Prat 650. Fono 67949 (compro edificios para demoler). 2 S.

PUERTAS, VENTANAS, PERsianas para entregas inmediatas. Estudio presupuestos. Fábrica Record, San Diego 743, teléfono 66132. 31 A.

25 —MAQUINARIAS.

CAFETERAS EXPRESS, BAños maría, loncheras, jugueras ventiladores, lavadoras ropa "Precisión Hispana" Avenida Bernardo O'Higgins 287. Teléfono 34223 H|A

BOMBAS TRANSVASIJAR VInos, sobre carros. Fábrica ingeniero Cintolessi. Santo Domingo 4140. Fono: 93732 H|A

BOMBAS CENTRIFUGAS IMportadas, nacionales, todos tamaños Motores bencina o eléctricos Fábrica Ingeniero Cintolessi Fono 93732 Santo Domingo 4140. H|A

BALANZA MOLINILLOS, PIcadoras cortadores fiambre vendemos, compramos. Reparaciones garantidas Ex Jefe técnico Hobart-Dayton, 24 años. "Precisión Hispana" Alameda B O'Higgins 287. Fono 34223. H|A

MOTORES ELECTRICOS ALternos y continuos vendo. Catedral 1285 teléfono 83575 H|A

VENDO MAQUINAS HELADEras y transmisión. Sargento Aldea 524. 6 A.

27.—MAQUINAS DE ESCRIBIR.

SIMS, OFICINA TEC... quinas escribir, ... Teatinos 551. Teléfo...

MAQUINAS ESCRIcular, sumar; compra construcción general, mecánico. Ahumada Fono 61207.

29.—MODAS. Y CONFECCION

MONJITAS 843, 3er Oficina 22. Alta cos... Americano.

DE REMATES, ... cendios: Confec... nacionales e ... Alameda 2218, ...

CORTE, CONFECCIdes sobre medida. Esquina, 822 Monjitas ...

¡PIELES! TRANSFOnes, curtidos, teñidos perfectos. Merced 30...

30.—MUEBLES Y ...

¡¡OCASION!! VENDblados dormitorios, hall y muebles suelt... 2456.

¡¡ SOMIERES !! choneria Francesa facciona colchones micilio. San Die... Teléfono 86259.

ROSAS 1777, M... Central ofrece: ... $ 3.000; comedores, hall, $ 1.800. Tambié... Muebleria Central, ...

MUEBLES "ASTRA... los mejores. San ... (Plaza Almagro), ... dernos. Precios econó... plios créditos. Provi... balajes gratis.

MUEBLES CORTINA... para, consignaciones ... sus muebles usados ... Presupuestos. Catálo... dades Casa Suárez, ... esquina Teatinos.

ADMINISTRAMOS P... des, anticipamos renta ... pietarios.

33.—NEGOCIOS, V...

PELUQUERIA VENDO... Victoria 1350.

VENDO PAQUETERIA ... por enfermedad de ... Diez de Julio 434.

34.—NOTIFICACIONES.

CON FECHA 29 DE ... llevó a efecto ante el ... del Trabajo señor Ro... tero, la renovación ... directiva del Sindica... nal de Comerciantes ... Usada, dando el si... sultado: Presidente, ... rez Erazo; secretario ... Rojas Herrera; tesorero ... Pino; directores: Cla... tínez y Arturo Ibañez.

37.—OCUPACIONES OFRECIDAS.

MAESTRO TAPICERO ... tente se necesita, en ... Catedral.— Catedral ...

SE NECESITAN OF... competentes de vesti... Local moderno, con to... didad. Se paga bien... go 279.

NECESITO COCINERO ... petente, y una emp... la mano, buen suel... Ignacio 70.

40.—PRESTAMOS, INVERSIONES.

HIPOTECAS ENTRE... culares. Efectuamos ... ción completa. Consu... compromiso. Oficina ... Huérfanos 1223.

ADMINISTRAMOS PR... des, anticipamos renta. ... pietarios.

ESPLENDIDO BUNGALOW

SECTOR JOSE MANUEL INFANTE Y BILBAO

Moderno, asísmico, recién construído, parquet sobre concreto; hall, living con chimenea, comedor, 3 dormitorios, 2 con grandes closets, baño completo, cocina, despensa con estantería, pieza baño empleada, patio pastelones, entrada auto. Precio: $ 440.000. Pago convencional.

HORMAZABAL Y CIA.

MATIAS COUSIÑO 150 Oficina 726 — AGUSTINAS 972 Teléfono 89125

OPTICA
RODOLFO HAMMERSLEY
AGUSTINAS 1090
ESQUINA BANDERA
CASILLA 3598
Teléfono 82075

A IMPONENTES DE CAJAS

CHALETS RECIEN TERMINADOS

Solo 20% al contado -- Saldo Cajas

TOTALMENTE AISLADOS, 3 Y 4 DORMITORIOS — TERRENO: 450 y 550 m2. EDIFICADO: 200 y 250 m2.

PRECIO: $ 670.000 Y $ 770.000

EXENTO DE CONTRIBUCIONES POR 10 AÑOS
MOVILIZACION: TRANVIAS Y MICROS A 100 MTS.

EXCLUSIVIDAD DE:

JAIME CABRERA Y FERNANDO ASTORGA LTDA.

AGUSTINAS 1070 — OFICINA 147 — FONO 61904.

EL JUEZ JUSTO

Por Brent and Wells

DICK TRACY

Por Charles Altroph

44.—PROPIEDADES, VENDEN.

A VENDO $ 160.000. VI- Mackenna 1467. Tratar: ro Prat 1110. 8 A.

OS VENDO, SALTO: 33.000, .000 al contado, y el saldo y medio plazo.— Arturo 1110. 8 A.

INISTRAMOS PROPIEDA anticipamos renta, Caja Pro- rios. 2 E. 49

45.—RADIOS.

RADIOS TODAS MARCAS Tocadiscos. Amplios créditos Reparaciones garantidas. Servicio domicilio Casa Aravena Esmeralda 829 Fono 67016 H|A

UN AÑO GARANTIZAMOS La reparación de su radio a domicilio. Arturo Prat 30. Fono 63033. H|A

RADIO RCA Y DISCOS VICTOR. "Francisco Figueras y Cía". Santa Isabel 0301-A, entre Avenida Seminario-Condell. Fono 44420. Facilidades. 31 A.

45.—RADIOS.

FERNANDEZ Y CONTRERAS Ltda. Avda Independencia 452 Fono 69520 Radios RCA Radios Phillips. Arrendamos amplificadores. Reparaciones Servicio técnico. H|A

RADIOS OCASION REPARAciones. Transformaciones Construcciones. Repuestos. Tubos Instrumental para tecnicos. "Taller Electrón" Huérfanos 1153 Fono 65001 H|A

47.—RESIDENCIALES, PENSIONES.

PARQUE FORESTAL. RESIdencial Europea. Cocina de primera. Agua caliente permanente. Pensión mesa. Viandas domicilio. Monjitas 421 Séptimo piso H|A

47.a—RESTAURANTES.

RESTAURANT CHIQUITO. Cocina francesa. Platos exquisitos Exposición 10 (Estación Central) Teléfono 93126 H|A

¿QUIERE USTED COMER MUY bien? Pase donde Alfredo Club Radical Décima Comuna Chiloé 1950. ¡¡¡Atención esmerada!!! H|A

48.—RELOJERIAS.

R NACHMANN RELOJERO-Técnico Huérfanos 757 4.o piso, oficina 406 Componemos relojes toda clase Absoluta seriedad Trabajos garantidos Precios módicos Huérfanos 757 R Nachmann. H|A

¡¡RELOJES COMPOSTURAS baratas, garantidas Negocio muy serio San Diego 351 Visitenos!!! H|A

49.—SASTRERIAS.

DE REMATES E INcendios: Confecciones nacionales e importadas. Alameda 2218, interior. H/A

SASTRERIA "LAS DOS NAciones" Bascuñán 36. Ternos abrigos de medida y confección Diez meses plazo! H|A

DESDE $ 850 TRAJES SOBRE medida; desde $ 700, trajes confeccionados. Sastrería Salazar. Alameda Bernardo O'Higgins N.o 2783, esquina Libertad. 31 A.

CASIMIRES INGLESES. ITAlianos, llegaron a precios rebajados. Casa Salazar. Alameda Bernardo O'Higgins 2783, esquina Libertad. 31 A.

SASTRERIA VASQUEZ BANdera 564 (altos) Teléfono N.o 31687 Casimires finos Hechuras H|A

GUENDELMAN, SASTRE. Hechuras finas. Créditos. San Diego 852, edificio Teatro Caupolicán. 31 A.

49.—SASTRERIAS.

CON SOLO $ 50 SEMANALES Ud ordena su traje terno sobre medida. Casimires importados y nacionales Sastrería "La Mundial" 2545 San Pablo 2545 H. A

SASTRERIA PASCUAL GRANdes facilidades de pago Entrega inmediata San Diego 928 Ternos, confecciones, hechuras finas H|A

"ANTEZANA" SASTRE ANAtómico Casimires ingleses. — Huérfano 880 Segundo piso. Frente a Gath y Chávez Fono 31978 H|A

OSORIO RECIBE HECHURAS finas desde $ 900 Ternos medida desde $ 1.500 Avenida Matucana 823 H|A

TRAJES MEDIA CONFECción. Sastrería Enrique Guendelman. San Diego 225. Créditos. 20 Jl. 49.

SASTRERIA "SALAZAR": Caballeros, niños, extenso surtido corte elegante. Precios incompetibles. Alameda Bernardo O'Higgins 2783, esquina Libertad. Atendemos a provincias contra reembolso. 31 A.

¡AMPLIOS CREDITOS! SASTrería "La Flor de Matucana". Casimires nacionales e importados Martínez de Rozas 3284 (Lado Correo) H|A

SASTRERIA WELLDRESS. — Hechuras $ 550, virados, zurcidos, compostura transformaciones ternos en traje sastre y huaso. Independencia 353. H. A.

CASIMIRES NACIONALES desde 125 pesos metro; importados desde $ 175. Depósito directo de fábrica. Casa Salazar.— Alameda Bernardo O'Higgins 2783, esquina Libertad. Atendemos a provincias contra reembolso. 31 A.

53.—JUDICIALES.

QUIEBRA EDUARDO HORMAzábal.— En verificación crédito Hernán Carrasco Silva por $ 3.200 Primer Juzgado proveyó: A lo principal, y otrosí, téngase presente.— I. Bórquez. C. Acuña. El Secretario. 6 A.

POSESION EFECTIVA HERENcia testada doña Mercedes Arancibia Tapia, concedióse doña Elena Arancibia Sotomayor por auto del Primer Juzgado fecha 5 de julio último.— El Secretario. 7 A.

QUIEBRA SOCIEDAD COMERcial Concha y Olmedo Ltda. Por resolución de 26 de julio de 1948, del Quinto Juzgado Civil de Mayor Cuantía de Santiago, fué declarada en quiebra la sociedad colectiva de responsabilidad limitada, "Concha y Olmedo Ltda.", domiciliada en San Diego 645, locales 3 y 5. Las personas que tengan bienes o papeles pertenecientes al fallido deben entregarlos, dentro de tercero día, al Síndico de Santiago, bajo pena de ser tenidos por encubridores o cómplices de la quiebra. Adviértese al público que no debe hacer pagos ni entregas de mercaderías al fallido, so pena de nulidad de los mismos. Los acreedores residentes en Chile deben verificar sus créditos y preferencias dentro de treinta días, bajo apercibimiento legal. Las notificaciones por avisos se harán en "La Nación".— El secretario. 7 A

(MAS ECONOMICOS EN LA ULTIMA PAGINA)

BUEN EDIFICIO DE DEPARTAMENTOS

COMPRAMOS

PRECIO HASTA: $ 4.000.000.—

CON DEUDA.

Sectores: Santa Lucía - Parque Forestal - Plaza Italia - Providencia.

DE PREFERENCIA EDIFICIO NUEVO

CONSTRUCCION SOLIDA — BUENA.

RENTA — OFERTAS A:

HUERFANOS 757 -- OF. 215

EDIFICIO TEATRO MAXIM

Gran OPORTUNIDAD-OCASION UNICA

VENDO

Lindos terrenos para industria, 170.000 metros cuadrados, a 8 minutos de la Plaza de Armas, especial para loteearlos, con luz eléctrica, agua potable y alcantarillado, con 357 metros de frente al camino pavimentado, donde se encuentran las grandes firmas industriales de:

COMPAÑIA NACIONAL DE TEJIDOS EL SALTO.
HERMINIO MAGNI.
EMILIO COVARRUBIAS.
ESTABLECIMIENTOS COMERCIALES E INDUSTRIALES KERRY.
GINO GIRARDI.
IRRATECHTA HERMANOS.
SAMUEL TURTELTAUB.
JORGE HIRMAS
CAUPOLICAN CHIGUAYANTE.
S. A. IMAR.
INDAMAR
FERRILOSA.
PAYE Y CIA.
FERNANDO BINFAS.
RODRIGHIERO Y CIA. LTDA.
COMPAÑIA ARROCERA.
Y MUCHAS OTRAS EN FORMACION.

ORDEN EXCLUSIVA:

Para mayores detalles, y visitar los terrenos, en la Oficina de:

ENRIQUE NUÑEZ CALDERON

MORANDE 291 — OFICINA 14 — CASILLA 6558 — TELFS.: 84071 y 80366

CASAS - HABITACION

$ 300.000.— PARADERO 18.— Inmediato Gran Avenida, bungalow en buen estado. Dos dormitorios, amplios recibos y dependencias. Arboles frutales.

$ 350.000.— LADO INDEPENDENCIA, excelente casa habitación, en muy buen estado. Cuatro dormitorios, buenos recibos y dependencias. Renta actual $ 3.500 al mes. Sin contrato.

$ 400.000.— DOS CUADRAS DE RECOLETA.— Precioso chalet estilo suizo. Dos comedores, cinco dormitorios, living, hall, baño de lujo, toilette grande, porch, cocina, casa anexa con tres piezas, cocina y baño, entrada auto, gran sitio que se presta para industria. Deuda, facilidades.

$ 450.000.— CALLE HUERFANOS. Casa con doce dormitorios, baño, living, comedor, pieza de empleada. Especial para residencial.

$ 460.000.— CALLE CARRERA. Dos casas, altos y bajos, en buen estado. Cinco dormitorios, living, comedor, dependencias, toilette. Renta actual $ 57.600 anuales. Venta al contado.

$ 550.000.— LADO PLAZA ÑUÑOA. Lujoso bungalow de tres dormitorios, buenos recibos, dependencias, garage, jardín.

$ 620.000.— PROXIMO ANTONIO VARAS. Chalet americano de concreto armado. Tres dormitorios, baño, hall, living, comedor, cocina, pieza y servicio de empleadas, calefacción y garage.

$ 700.000.— LADO PLAZA ÑUÑOA. Lujoso chalet americano. Tres dormitorios, baño grande de lujo, con azulejos, un baño chico, porch, living, comedor, escritorio, toilette de visitas, cocina, costurero, etc.

$ 700.000.— A 80 METROS DE SIMON BOLIVAR. Espléndido bungalow, tres dormitorios, comedor, porch, living, baño de lujo, repostero, cocina, pieza y servicio de empleadas. Terrasa, garage con pieza para chofer, jardines, árboles, gallinero, etc.

$ 750.000.— INMEDIATO BILBAO Y MANUEL MONTT. Chalet moderno. Primer piso: hall, living comedor, escritorio, toilette de visitas, amplias dependencias, garage y jardín; Segundo piso: cuatro amplios dormitorios, baño de lujo, calefacción central. Facilidades.

$ 1.100.000.— INMEDIATO CATEDRAL CUMMING. Lujosa residencia con seis amplios dormitorios, tres baños de todo lujo, excelentes recibos, dependencias y garage.

$ 1.200.000.— DOS CUADRAS PLAZA ÑUÑOA. Magnífico chalet de dos pisos. Primer piso: cuatro dormitorios, hall, living, comedor, baño, porch, chimenea; Segundo piso, tres dormitorios, hall, baño de lujo, terraza.

$ 1.200.000.— BARRIO ALTO, una cuadra de PROVIDENCIA. Precioso chalet estilo suizo. Cuatro dormitorios, living, comedor, hall, cocina, chimenea, azulejos grabados, porch, escritorio, baño de lujo, 2 toilettes, estufa a leña, garage con pieza de chofer, gallinero, gran parque.

$ 1.480.000.— PROXIMO PROVIDENCIA. Lindísimo chalet estilo Georgian. Primer piso: living, comedor, escritorio, costurero, lavandería, de empleadas; Segundo piso: 4 amplios dormitorios, dos baños de empleadas; Segundo piso: amplios dormitorios dos baños de lujo con azulejos. Calefacción. Deuda.

$ 1.500.000.— ANTONIO VARAS, próximo a PROVIDENCIA.— Espléndido bungalow, cuatro dormitorios dos baños, living, comedor escritorio, repostero, cocina, pieza de empleada independiente. Calefacción central, garage, jardín, etc. Deuda $ 150.000.

$ 1.900.000.— EN LA MEJOR SITUACION DEL GOLF.— Lujosísimo bungalow, cuatro amplios dormitorios, 2 baños de lujo, living, comedor, escritorios y excelentes dependencias.

$ 225.000.— A UNA CUADRA PLAZA TALAGANTE. Se vende linda quinta con buena casa, muy buena tierra, agua y luz, calle pavimentada. Facilidades de pago.

$ 1.250.000.— VILLA ALEMANA, en la mejor ubicación, casa-quinta veraniega, espléndidas condiciones. Hall de entrada, hall de distribución, gran salón, gran comedor, 2 baños completos de lujo, con calífont eléctrico, 25 habitaciones, repostero, cocina instalada, gran galería, dependencias empleada, garage, molino, motor hidráulico, pérgola de baile, piscina de 20 x 35, parque, naranjal manzanal, jardines con flores finas, huerto, parrones, teléfono, etc. SE VENDE A PUERTAS CERRADAS. GRAN OPORTUNIDAD.

SITIOS URBANIZADOS

DESDE $ 60.000.—, CON $ 12.000.— AL CONTADO, SECTOR SAN MIGUEL, LADO STA. ROSA

LOCOMOCION INMEDIATA

Pavimentación y luz eléctrica terminándose — La Población tendrá una hermosa Plaza, Escuela y Mercado propio — Sitios diferentes dimensiones — Saldo en cómodas cuotas mensuales, durante cinco años

SIN COMISION SIN INTERESES

Sección PROPIEDADES VENDEN:

$ 300.000.—Casa de un piso, a metros de Avda. Larraín. Jardín, living, comedor, 2 dormitorios, baño, cocina.

$ 350.000.—Casa de un piso, entre Independencia y Vivaceta. Living, comedor, 3 dormitorios, 2 baños, cocina, repostero, dependencias, entrada de autos.

$ 370.000.—Gran Avenida, paradero 18. Bungalow moderno, jardín, entrada de autos, porch, living, comedor, 3 dormitorios, baño, cocina, dependencias.

$ 385.000.—Bungalow, paradero 11 Gran Avenida. Jardín, entrada de autos. Living, comedor, 3 dormitorios, baño, cocina, dependencias.

$ 410.000.—Chalet nuevo inmediato Avda. Larraín. Living, comedor, hall, cocina, pieza y toilette de empleada. Altos: 3 dormitorios, baño.

$ 420.000.—Bungalow nuevo, paradero 14 Gran Avenida. Jardín, living comedor, 3 dormitorios, baño, pieza y toilette de empleada, cocina y garage.

$ 480.000.—Chalet moderno paradero 3 Gran Avenida. Jardín, living-comedor, pieza y toilette de empleada, garage. Altos: 4 dormitorios, 2 baños.

$ 510.000.—Bungalow paradero 10 Gran Avenida. Jardín, living, escritorio, comedor, toilette de visitas, cocina, dependencias, 4 dormitorios, 1 y medio baño. Garage, bodega.

TORRES & UNDURRAGA

COMPRAVENTA, ARRIENDO, ADMINISTRACION DE PROPIEDADES

Calle NUEVA YORK 44. — EDIFICIO BOLSA DE COMERCIO — SANTIAGO

S. SACK
FIERRO NACIONAL
REDONDO - CUADRADO - PLANO
SAN PABLO 1179
MORANDE 817

Departamentos Centrales

$ 220.000.— Inmediato a los Pares Franceses, amplio living-alcoba, baño instalado, de lujo, cocina. Facilidades de pago.

$ 320.000.— Huérfanos, muy central, departamento nuevo, a la calle. living, comedor, un dormitorio con closets, baño instalado y cocina. 105 mil pesos al contado, deuda 32.000 Caja Hipotecaria, y el saldo en 50 mensualidades de $ 3.700 cada una.

$ 340.000.— Lado Cerro Santa Lucía, departamento nuevo, calefacción central y parquets. Living-alcoba amplia, 2 closets, baño de lujo y cocina instalada. $ 85.000 al contado y 33 mensualidades de $ 8,000 cada una.

$ 350.000.— A una cuadra de la Biblioteca Nacional, departamento en primer piso. 60 m2. Living-comedor, escritorio con chimenea de mármol, un dormitorio con closets, baño instalado, cocina, dormitorio y toilette de empleadas, patio con telón. 35.000 pesos al contado, deuda $ 50.000 Caja Hipotecaria, y el saldo en 8 cuotas trimestrales.

$ 380.000.— Inmediato a Delicias, antes de Brasil, departamento a la calle, 2.o piso. Calefacción hidroeléctrica. Central de agua caliente. Living-comedor, 2 dormitorios con closets, baño instalado de lujo. Cocina instalada. $ 200.000 al contado y facilidades de pago.

$ 400.000.— Av. Vicuña Mackenna, inmediato a Plaza Baquedano, departamento a la calle. tercer piso, calefacción central y central de agua caliente. Living-comedor, 2 dormitorios con closets, baño instalado, cocina con muebles. Deuda 50.000 Caja Hipotecaria.

430.000.— Inmediato al Teatro Municipal, departamento a la calle, nuevo. Calefacción central, parquets, central de agua caliente. Living-comedor, 2 dormitorios con 2 closets, c|u., baño de lujo, cocina instalada. Deuda 60.000 Caja Hipotecaria y facilidades de pago.

OFICINA EN PLENO CENTRO

$ 240.000.— San Antonio, esquina, oficina a la calle, en 2.o piso. Facilidades de pago.

CARLOS OSSANDON G.
NUEVA YORK N.o 25

CASA VICTOR ARAYA L.
FUNDADA EN 1909
COMPAÑIA 1360
CASILLA 1711 TELEFONOS: 69362-69802

REMATE DEL BUEN MENAJE DE CASA

MAGNIFICO CONJUNTO DE MUEBLES DORADOS A FUEGO PARA SALON, ESTILO LUIS XV, RICA RADIO ELECTROLA "RCA VICTOR" ONDA CORTA Y LARGA, CORRIENTE ALTERNA; MAGNIFICOS ESCRITORIO Y ESTANTE LIBRERO DE ROBLE AMERICANO; BUENA CAJA DE FONDOS "CONDOR" DE PEDESTAL; LINDAS LAMPARAS ELECTRICAS BRONCE EN ESTILO Y BRAZOS DE CRISTAL TORNEADO Y LISO; ALFOMBRAS; LINDO AMOBLADO TAPIZ CUERO HABANO, ESTILO CHESTERFIELD PARA ESCRITORIO; AMOBLADO DE DORMITORIO Y COMEDOR, ESTILO INGLES; GOBELINOS; CATRES DE BRONCE; AMOBLADO DE ASIENTO VIENA; MAQUINA DE ESCRIBIR "CONTINENTAL"; FIGURA MAIOLICA ITALIANA CON LUZ; CUADROS AL OLEO; BUENA COCINA A GAS DE LA "CIA." ENLOZADA BLANCA; MUEBLES REPOSTERO; MUEBLES VARIOS, etc., etc.

DEL SEÑOR CAMILO CORBALAN A.

378 — SANTA ISABEL — 378

MAÑANA SABADO 7 DE AGOSTO A LAS 14.30 HORAS.

SALON.— BUEN AMOBLADO DE SALON DORADO A FUEGO, tallado, Luis XV, tapiz brocato seda azul, compuesto de: Sofá, 2 sillones, 6 sillas, mesita centro, 2 pedestales, LINDO ESPEJO TRUMEAUX CON CONSOLA CUBIERTA MARMOL Y ONIX, OTRO BONITO ESPEJO VENECIANO en cristal biselado, Centro alfombra de lana 2.05 x 2.35 mts., Lámpara bronce cincelado 5 luces. Cuadros al óleo, Adornos en mármol y cristal, BONITA FIGURA EN MAIOLICA ITALIANA CON LUZ, Estatua bronce Napoleón, Columna mármol, Cortinajes, Adornos, etc.

ESCRITORIO.— MAGNIFICO CONJUNTO DE MUEBLES PARA ESCRITORIO EN ROBLE AMERICANO IMPORTADO, compuesto de: Mesa escritorio 7 cajs., cubierta cristal biselado, y estante para libros 3 puertas cristales biselados, RICO AMOBLADO DE ASIENTO TIPO CHESTERFIELD, tapiz cuero habano, BUENA CAJA DE FONDOS "CONDOR" DE PEDESTAL, Sillón giratorio para escritorio, tapiz cuero habano, COLECCION TESORO DE LA JUVENTUD en su estante, BUENA MAQUINA DE ESCRIBIR "CONTINENTAL", Atril para música vienés, Lámpara eléctrica bronce 4 luces, Centro alfombra oriental, Cuadros al óleo, Utiles de escritorio, etc.

HALL.— BUEN AMOBLADO CONFORTABLE MODERNO, tapado, con cojines de pluma, tapiz fondo verde, MAGNIFICA MESA DE CENTRO ENCHAPADA EN CAOBA SATINADA, RICA RADIO ELECTROLA DE MUEBLE RCA "VICTOR" onda corta y larga, cte., alterna, ELECTROLA "VICTOR" de mueble, LINDO AMOBLADITO DE ASIENTO VIENES ENJUNCADO, tapiz cuero estampado, compuesto de: Sofá, y 2 sillones. Mesa centro idem., Sillón Morris con cojines, LINDA COMODITA EN ROBLE AMERICANO ENCHAPADO EN ERABLE IMITACION BAMBU, con cubierta de mármol blanco, Centro alfombra un color, de lana, GRAN GOBELINO de 2.50 x 5.50 mts, MAGNIFICA SALAMANDRA A CARBON "HAAS", Lámpara eléctrica bronce 3 luces y 2 appliqués, PLATO PORCELANA SEVRES CON ADORNOS EN BRONCE CINCELADO, Jarrones, Estatuas, Adornos en cristal, loza y porcelana, etc.

COMEDOR.— AMOBLADO DE COMEDOR EN NOGAL, con cristales biselados, compuesto de: Aparador, 2 trinches, Mesa de extensión con 2 veleros y 12 sillas enjuncadas, Sofá tapizado en género, 4 cojines, Lámpara de bronce cincelado y cristales 3 luces. Servicio de mesa, Plaqués, Cuchillerías, Mantelería de hilo importado, Loza y Porcelanas, Utilería fina de comedor en general, etc.

DORMITORIOS. — AMOBLADO DE DORMITORIO MODERNO, compuesto de: Ropero 2 cuerpos, Toilette, Cómoda y 2 veladores, BUEN AMOBLADO DE DORMITORIO ESTILO INGLES con cubierta de mármol y espejos biselados, compuesto de: Ropero, Cómoda, 3 cuerpos, desarmable, Chifonier y 2 veladores, 2 RICOS CATRES DE BRONCE ANTIGUOS IMPORTADOS, LINDA LAMPARA BRAZOS DE CRISTAL 5 luces, COLCHONES DE LANA, Butacas tapizadas, etc. LAMPARA BRAZOS CRISTAL 4 luces, etc.

COCINA Y VARIOS.—BUENA COCINA A GAS DE LA "CIA." ENLOZADA blanca 4 platos y horno bajo, Mueble moderno bajo para cocina pintado al duco, Estante esquinero, BATERIA DE ALUMINIO y útiles en fierro enlozado, etc. Bote para helados, 2 Jardineras metálicas, Lotes de madera, Botellas vacías, CATRE BRONCE Y CUNA PARA NIÑO, Ropero 2 cuerpos, Escritorio 5 cajs, Chifonier con espejos biselados, CATRE DE BRONCE CON SOMIER, Diván-cama, Estante para calzado, Estante cerrado para libros, GRAN ESTANTE REPOSTERO 4 cuerpos, etc.

A LA VISTA HOY, DESDE LAS 15 HORAS.

VICTOR ARAYA L., CARLOS SCHMIDT ROESTEL., ALFREDO RECART S.
MARTILLEROS DE HACIENDA

Enrique MARTINEZ CAMPS
HUERFANOS 1349 ★ TELEFONO 81586

IMPORTANTE REMATE DEL GARA[GE]

Ordenado por el señor Manuel M. Escobar, en GALVEZ Nº 685, al ll[egar] a Diez de Julio

HOY VIERNES A LAS 3.30 P. M.

CAMIONES: CAMION FORD año 1940; FURGON CHEVROLET año 1930; CAMIONETA FORD año 1929; CAMION DODGE AÑO 1928; 1 Camión Ford año 1938; AUTOMOVIL MARCA PONTIAC, 4 puertas año 1929.

MAQUINAS-VARIOS: 1 Prensa para enderesar ejes; 1 Fragua de mano; 1 ESMERIL ELECTRICO, MODERNO marca Slach-Deker; 1 TALADRO ELECTRICO, marca Skil Drill; 1 ROMANA 500 kls.; 4 Cajas de carretón nuevas; 15 CAMARAS ARO 16, 10 32x6 y 34x7; FORROS con rueda aro 16.15 Jumbo, 500x20 y 19; 1 Forro con cámara 1,000x20 y 20 forros surtidos; 1 TUNGA PARA BATERIAS; 13 BATERIAS casi nuevas; 1 BICICLETA hombre MONARCH; 4 TAPABARROS; GUILLOTINA PARA CORTAR FIERRO EN PLANCHA; 1 GASOGENO para automóvil; 1 Caja cambio Buick 29; 1 Motor de auto Chandler; 1 Maleta para automóvil; 5 cabinas para auto y camiones, gran mesa de fierro, soldar-oxígeno; 2 Plataformas para camión, 5 mts.; 4 Barandas para camión; Varios claxón; Bicicletas, [...]mientos, carburadores, bobinas, etc.

A LA VISTA DESDE HOY.

NOTA.— Los camiones se venderán con facilidades, previo acuerdo con el Martillero, antes del remate exigirá garantía a todo comprador.

ENRIQUE MARTINEZ CAMPS
Martillero Público y de Hacienda

AVISOS ECONOMICOS

53 —JUDICIALES.

24 JUNIO, 1.er JUZGADO CONCEDIÓ posesión efectiva Lía María Olivares Zamorano a Esperanza Zamorano vda. de Olivares.— Secretario. 6 A.

15 JULIO, TERCER JUZGADO concedió posesión efectiva Genoveva Espinoza a Orfilia Santos, Carlos Ernesto y Gilberto Espinoza Ortiz. 7 A.

TERCER JUZGADO CIVIL AGOSTO dos, concedió posesión efectiva herencia don Luis Asenjo Albarracín, a su heredera testamentaria y cónyuge doña Mary Callahan Donovan viuda de Asenjo.— Secretario. 7 A.

QUIEBRA LUIS TAPIA GATICA. — Primer Juzgado Civil. Por resolución de 31 de julio de 1948, túvose por ampliada nómina de créditos reconocidos en esta quiebra con crédito preferente de primer grado de don Armando Vásquez Bahamondes ascendente a $ 1. 400. El secretario. 6 Agt.

Soc. Agrícola y Forestal Colcura S. A.

DIVIDENDO N.o 1

Los señores accionistas podrán cobrar desde el Martes 10 de Agosto próximo, por intermedio del Departamento de Comisiones de Confianza del Banco de Chile en Valparaíso y Santiago, el Dividendo de $ 1.50 por acción, correspondiente al ejercicio terminado el 30 de Abril de 1948, acordado en la Junta General de Accionistas celebrada el 30 del corriente.

El Registro de Accionistas continuará cerrado hasta el 10 de Agosto próximo, inclusive.

Valparaíso, 31 de Julio de 1948.

EL GERENTE

HOY

DE 9.30 A 12.30 Y DE 14 HORAS ADELANTE

REMATE DE OBJETOS VARIOS

EN LA SUCURSAL N.o 5 DE LA

CAJA DE CREDITO POPULAR

SAN DIEGO N.o 1418-1426

Préstamos de Diciembre de 1947, vencidos en Junio de 1948, concedidos por las Suc. Nos. 1 y 5 y Anexo Portugal

HAY:

Radios de todas marcas, paraguas, maletas, artefactos eléctricos, máquinas de coser de mano, máquinas de escribir, loza, cuchillería, batería de cocina, objetos de arte, lámparas e innumerables otros artículos de utilidad práctica.

PAGO AL CONTADO.
ENTREGA INMEDIATA.

53.—JUDICIALES.

EL DIEZ DEL ACTUAL A LAS 16 horas, practicaré inventario solemne de los bienes de la herencia yacente de doña Higinia Lizarriturri, en Santa Isabel 0212. Puyó. 7 A.

SEGUNDO JUZGADO CIVIL, Santiago, concedió posesión efectiva herencia testada de: Ingrasia Mejías viuda de Santibáñez, a heredero testamentario Luis Fernández Solar.— Secretario. 7 A.

SOLICITA MERCED DE AGUA.— Excmo. señor Presidente de la República.— Luis Orozco Droume, agricultor, chileno, domiciliado en el fundo Rifiihue, ubicado en la Comuna de Los Lagos, departamento y provincia de Valdivia, a V. E. solicita una merced de agua y central de fuerza, en el estero de Coshue, ubicado en el citado fundo, de mi propiedad, para obtener alumbrado eléctrico y para usos industriales del mismo fundo. La ubicación precisa y demás características se consignan en el plano adjunto, en duplicado, que se acompaña, junto también con el detalle aproximado del presupuesto de las obras que se proyectan. La merced de agua que se solicita, en el carácter de definitiva, es la totalidad de las aguas del mencionado estero de Coshue, que se calculan en doscientos litros por segundo, con el caudal mínimo en el verano. La fuerza que se desea obtener es de 10 H. P. La fuerza se obtendrá mediante la instalación de una rueda hidráulica alimentada por un canal de 80 metros de largo, por un metro de ancho y cincuenta centímetros de alto, al término del cual se restituirán todas las aguas al mismo estero de Coshue. Todas las construcciones se harán en terrenos de mi propiedad, no existiendo en el mencionado estero ninguna otra concesión anterior de merced de agua, ni se intercepta ninguna otra instalación de esta naturaleza, ni privada ni pública. Valdivia, 26 de junio de 1948. REF. O|13. PROV. N.o 552. Publíquese por tres veces consecutivas en "El Correo de Valdivia", y en "LA NACION de Santiago. Anótese.— Santiago Gaete García, Intendente.— Rafael Carvallo Lovera. Secretario-Abogado. Es copia fiel del original.— Rafael Carvallo Lovera, Secretario-Abogado. 7 A.

QUIEBRA LEONOR ECHEVERRIA de E.—Tercer Juzgado Civil.— Por resolución de 28 de julio de 1948 el Juez del Tercer Juzgado Civil declaró cerrado el procedimiento ordinario de verificación. Durante el lapso verificaron en el caráter de valistas S. A. Farmo-Química del Pacífico $ 35,968.74; Auguste Anguita Cousiño $ 6,200.08; Laboratorio Chile S. A. $ 24,155.82; Jorge Chateau Aguayo $ 47,820. 8 Ag.

TERCER JUZGADO CIVIL, agosto cuatro, concedió posesión efectiva herencia intestada don José Alberto Petermann Fresard, a Alberto, María y José Andrés Petermann Trillat, sin perjuicio derechos cónyuge doña Alina Victoria Trillat.—Secretario. 9 Ag.

TERCER JUZGADO CIVIL. AGOSTO cinco, concedió posesión efectiva herencia intestada don José María Bravo Valenzuela a Victoria Bravo Soto, sin perjuicio derechos cónyuge doña Laura Soto viuda de Bravo.—Secretario. 9 Ag.

TERCER JUZGADO CIVIL, AGOSTO cinco, concedió posesión efectiva herencia intestada don Ricardo Bacarreza Casanova, a María, Fernando, Josefina, Ricardo y Constanza Bacarreza de Montessus de Ballore.—Secretario. 9 Ag.

53.—JUDICIALES

CUARTO JUZGADO CIVIL, CONcedió posesión efectiva herencia de Héctor Riveros Guzmán, a Marta Hilda, Edith del Carmen y Emilia Melitina Riveros Navarro; y a Melitina Navarro Romero. El 12 del actual a las 16 horas practicaré inventario solemne.—Puyó. 9 Ag.

SEXTO JUZGADO TRABAJO.—EL 24 agosto en curso, once horas, ante Martillero don Enrique González Echeverría, en San Martín 173, de esta ciudad efectuaráse remate especies embargadas en juicios seguidos por Caja Seguro Obligatorio en contra don Jorge Marín: Amoblado compuesto un sofá y dos sillones, mal estado; y don Adolfo Larraín, tres hornos laboratorio para cultivar microbios, reforzados con huinchas bronce, funcionamiento eléctrico.— Secretario. 9 Ag.

QUINTO JUZGADO CIVIL JUNIO 22 concedió posesión efectiva herencia intestada de Arturo Henríquez Henríquez a madre legítima Elena Henríquez Godoy. Tramitación conformidad artículos 40 al 44 Ley 5427.—El Secretario. 7 Ag.

REMATE.— EL 27 DEL ACTUAL, 15 horas rematarase, ante Segundo Juzgado Civil, Santiago, una parte de 18 metros fondo, por 42 metros largo, de la propiedad calle Carrión número 1521 actual, esta ciudad. Mínimum: $ 75.600. Boleta 10% mínimum.— Bases, antecedentes: Secretaría Juzgado, antecedentes "Mackenna Carlos - Autorización vender".— Secretario 6 A

2.o JUZGADO CIVIL, SANTIAGO, concedió con beneficio inventario posesión efectiva herencia intestada de: Víctor Santiago Calbacho, a hijos: Víctor Segundo; Hilda Olivia del Carmen; Luis Arnaldo y Edgardo René Calbacho Rodríguez, sin perjuicio derechos cónyuge sobreviviente Edelmira Rodríguez. Practicaré inventario solemne 9 actual, 15 horas. Secretario. 6 Agt.

REMATE.— EL 20 DEL PRESENte a las 15 horas, se rematará en el 2.o Juzgado Civil de Mayor Cuantía de Santiago, la propiedad de la Avenida Centenario, hoy Avenida Einstein N.o 403 de esta ciudad, embargada en ejecución de la Caja de Empleados Particulares con Blanca y Olga Cailleaux Mínimum $ 185.000. Boleta de garantía por el 10 o|o del mínimum. Demás bases en autos indicados. El Secretario. 7 Agt

53 —JUDICIALES.

EL DIEZ DEL ACTUAL A LAS 16 horas, practicaré ampliación inventario solemne de los bienes de don Eugenio Salas Errázuriz, en Secretaría Cuarto Juzgado Civil de Mayor Cuantía. Puyo. 6 Agt

QUIEBRA BORIS WAISMAN. — Quinto Juzgado Civil. Por resolución de 30 de julio de 1948, túvose por rendida cuenta general administración Síndico, bajo apercibimiento declararse aprobada si no se objetare dentro de quince días.— El Secretario. 6 Agt.

REMATE JUDICIAL.— EL 23 DEL corriente, a las 15 horas, ante el Segundo Juzgado Civil, Mayor Cuantía, Santiago, se rematará la propiedad calle Benjamín N.o 110 El Golf, Comuna de Las Condes Departamento de Santiago. Mínimo $ 500.000. Boleta $ 50.000 El precio se pagará con $ 200.000 al contado y el saldo por mitades a seis meses y un año. Bases y antecedentes en la Secretaría del Segundo Juzgado, juicio Caja Nacional de Ahorros con Frías y en la Sección Judicial de dicha Caja, abogado señor Ernesto Leteller.— El Secretario. 7 Agt

SEGUNDO JUZGADO CIVIL, Santiago, concedió posesión efectiva herencia intestada de Juan Ramón Bustamante Orrego a hijos: Elba Ester, Rita Elena, Luis Eduardo, Gustavo, Oscar Hernán, Arnaldo, María del Pilar, Fernando Alonso y Humberto Bustamante Olivares.— Secretario. 7 A.

SEGUNDO JUZGADO CIVIL Santiago, concedió, con beneficio inventario, posesión efectiva herencia intestada de: Esteban Alarcón Cáceres, a hijos: Justo Pastor; Raúl; Esteban Prudencio; Elbio Gerardo; Irene y Luis Alfonso Alarcón Mansilla, sin perjuicio derechos cónyuge sobreviviente María Irene Mansilla. Practicaré inventario solemne 10 actual, 15 horas. Secretario. 6 Agt.

SEGUNDO JUZGADO CIVIL, Santiago, concedió, con beneficio inventario, posesión efectiva herencia intestada de María Pavez Armijo a hijos: Jorge Segundo, Pedro, Elvira y Juana Castillo Pavez, sin perjuicio derechos cónyuge Clodomiro Segundo Castillo. Practicaré 9 agosto 1948, 15 horas, inventario solemne.— Secretario. 7 A.

SOLICITA CONCESIONES DE SERVICIO PRIVADO DE RADIO PARA INSTALAR ESTACIONES DE RADIOCOMUNICACIONES

La Compañía de Acero del Pacífico, ha presentado una solicitud pidiendo se le otorgue concesión de servicio privado de radio para instalar equipos de radiocomunicaciones de 300 watts de potencia en Santiago, San Vicente, (Huachipato) e Isla Guarello (Archipiélago Madre de Dios).

Se hace la presente publicación en conformidad con las disposiciones de la Ley General de Servicios Eléctricos y con el objeto de que en un plazo de sesenta días se presenten las observaciones a que hubiere lugar.

EL DIRECTOR GENERAL DE SERVICIOS ELECTRICOS

PROPUESTAS PUBLICAS

La Caja de Previsión de los Carabineros de Chile solicita propuestas públicas para la confección de 69 ternos-uniformes en casimir color gris y 69 escarapelas del mismo color, con las iniciales de la Institución bordadas en hilo amarillo.

Las propuestas se recibirán hasta el jueves 12 de agosto del año en curso, a las 12 horas, en la Oficina del señor Gerente Administrativo, en donde se pueden consultar las bases.

El Vicepresidente.

53.—JUDICIALES.

2.o JUGADO CIVIL, SANTIAGO, concedió, con beneficio inventario, posesión efectiva herencia intestada de: Raquel Ismenia Espinoza, a hijos: Rosa Amelia; Raquel Zunilda; Jorge Ramón y Raúl René Figueroa Espinoza; éste último fallecido y representado por su hija Beatriz Figueroa Figueroa, sin perjuicio derechos cónyuge sobreviviente Jorge Figueroa. Practicaré inventario solemne 10 actual, 15 horas. Secretario. 6 Agt.

2.o JUZGADO CIVIL, SANTIAGO, concedió, con beneficio inventario posesión efectiva herencia testada de: Alfonso Casanova González, a hijos: Ana y Carlos Alfonso Casanova López, sin perjuicio derechos cónyuge sobreviviente: Ana López. Practicaré inventario solemne 9 agosto 1948, 15 horas. Secretario. 6 Agt.

2.o JUZGADO CIVIL, SANTIAGO, concedió, con beneficio inventario posesión efectiva herencia intestada de: Guillermo Hainsohn González, a hijos: Guillermo Hainsohn Herrera; Enrique Guillermo y Raquel Hena Hainsohn Maluenda, sin perjuicio derechos cónyuge sobreviviente: María Magdalena Silva. Secretario. 6 Agt.

CUARTO JUZGADO CIVIL, CONcedió posesión efectiva herencia de don Guillermo Villagrán Prado, a Hilda, Guillermo, Sergio Rolando y Mario Villagrán Tapia; y a doña Rosalía Tapia Fontecilla. 6 Agt

SEGUNDO JUZGADO CIVIL SANtiago, concedió posesión efectiva herencia testada de: Eleuterio Rossel Rossel, a hijos: José Luis, Lidia, Laura Elisa, Ester, Alfonso, Berta, Enrique y Jorge Rossel Brieba.— Secretario. 7 A.

2.o JUZGADO CIVIL, SANTIAGO, concedió, con beneficio inventario, posesión efectiva herencia testada de: Edith Thomas Kyle, a herederas testamentarias: Havilah y Marta Hyslop Thomas. Practicaré inventario solemne 9 actual, 15 horas. Secretario. 6 Agt.

53.—JUDICIALES.

2.o JUZGADO CIVIL, SANTIAGO, concedió posesión efectiva herencia intestada de: Juan de Dios Pinto Droguett, a hijos: Clementina; Luzmira; Lucía y Florinda Pinto Arenas, ésta fallecida, y representada por sus hijas: María Isabel y Antonia del Carmen Pinto Pinto, sin perjuicio derechos cónyuge sobreviviente del causante Amelia Arenas. Secretario. 6 Agt.

EXPROPIACION: QUINTO JUZgado Civil Expediente N.o 9,471, "Donat con Fisco". Por sentencia de noviembre ocho de 1947, Tribunal fijó como justo precio de terrenos para rectificación ensanche camino Pasos de Huechuraba a Quilicura, la suma de $ 36,900.00.— Manterola, secretario. 6 A

BOMBAS.—

TERCERA COMPAÑIA DE BOMberos.— Claro y Abasolo. — De orden del Capitán, cito a la Cía. a ejercicio para el viernes 6 del presente a las 22 horas en el Cuartel con uniforme de trabajo.— El Ayudante. 6 A.

11.a COMPAGNIA DI POMPIERI "Pompa Italia".— D'ordine del Signor Direttore convocasi la Compagnia a riunioni straordinaria per venerdì 6 c. m. alle ore 22. Temario: beneficio teatrale. Il segretario. 6 Agt.

CITACION.— 12.a COMPAÑIA DE Bomberos "Chile Excelsior".— Cito a la Compañía, para hoy, a las 15.30 horas, a los funerales de nuestro voluntario honorario, don Francisco Pacheco Cañas, con premio de 30 años. Punto de reunión: El Cuartel.—El Secretario. 6 A.

CUERPO DE BOMBEROS DE SANtiago "Constancia y Disciplina".— Cito al Cuerpo a los funerales del voluntario de la 12.a Compañía, con premio por 30 años de servicios, don Francisco Pacheco Cañas, para hoy viernes 6, a las 17 horas. Punto de reunión: Cuartel de la 12.a Compañía.—El Secretario General. 7 Ag.

SOLICITA MERCED DE AGUA D[E] M3. SEG. EN EL RIO MAIPO

Y CONCESIONES PROVISIONALES DE SERVICIO PARA EL ESTABLECIMIENTO DE UNA CENTRAL ELECTRICA Y UNA LINEA DE TRANSMISION

La Fábrica Nacional de Carburo y Metalurgia S. A., está solicitando del Supremo Gobierno que, en conformidad a la Ley General de Servicios Eléctricos, se le otorgue, en el carácter de provisionales, una merced de agua de 17,5 m3. seg. en el río Maipo, la concesión de servicio privado para el establecimiento de una central hidroeléctrica de 3,000 K.W., que aprovechará dicha merced, y la concesión para el establecimiento de una línea de transmisión a 13,000 volts, que conectará la nueva central a la línea que va desde la central "Los Bajos I", a la fábrica de su propiedad, ubicada en el pueblo de Nos.

La energía generada por la central se destinará al funcionamiento de las instalaciones de la fábrica de carburo y ferroaleaciones de la Sociedad

La nueva central hidroeléctrica que se denominará Central "Los Bajos II", quedará ubicada entre la descarga de la actual Central "Los Bajos I" y la bocatoma de la central "Los Morros".

El canal de descarga de la central "Los Bajos I", entregará sus aguas directamente al canal de aducción de la nueva central, sin necesidad de obras de toma.

El caudal de 17,5 m3.|seg. con que funcionará la nueva central, estará formado por una merced de 16 m3.|seg. en el río Maipo, que fué concedida a la Fábrica Nacional de Carburo Ltda., por decreto supremo N.o, 4,350, de 31 de julio de 1942, para el funcionamiento de la Central "Los Bajos I", y que posteriormente fué transferida a la F[ábrica Na]cional de Carburo y [...] S. A., por decreto [...] 4,897, de 24 de novi[embre] 1944, y por 1,5 m3. seg. [...] captarían con la actual [...] de emergencia, de estr[...] Maipo.

La restitución de l[as aguas se] hará antes de la boc[atoma de l]os Canales Unidos d[e ...] otros.

Entre los puntos d[e ...] restitución de las agua[s ...] bocatomas de otros d[e ...] agua.

Para la construcció[n ...] de aducción, será nece[sario cons]tituir servidumbre e[n ...] dios de propiedad de d[...] cedes Herreros de A[...] N.o 782, de las señor[as ...] y Alicia Acuña Herr[...] N.o 781, de la Benefi[cencia Pú]blica, Rol N.o 780, y de [...] los Ureta, Rol N.o 7[...]

Para la construcció[n ...] nueva central y para l[a línea de] alta tensión, será nec[esaria la] constitución de las [...] dientes servidumbres e[n ...] juela de propiedad d[e ...] Carlos Ureta, Rol N.o [...]

Se hace la presente [publica]ción, en conformidad [a la Ley] General de Servicios [Eléctricos] y para que dentro de[l plazo] de 30 días, a contar d[e esta] fecha, se hagan ante l[a Direc]ción General de Servi[cios Eléc]tricos y de Gas, en "D[...] DO", las objeciones qu[e estimen] procedentes.

EL DIRECTOR GEN[ERAL DE] SERVICIOS ELEC[TRICOS] Y DE GAS

CASA VICTOR ARAYA L.
FUNDADA EN 1909
COMPAÑIA 1360
CASILLA 1711 TELEFONOS: 69362-69802

REMATE SEMANAL JUDICIAL Y VOLUNTARIO

DE MENAJE DE CASA, AMOBLADOS DE LIVING, SALON, COMEDOR Y DORMITORIO, MUEBLES PARA OFICINA, CAJA DE FONDOS, MERCADERIAS VARIAS: 500 PARES DE ZAPATOS PARA HOMBRES, SEÑORAS Y NIÑOS, 800 TIJERAS VENDIMIADORAS, 400 CUCHILLOS CHICOS PARA COCINA, ROPA PARA SEÑORA, etc.

Por orden de los señores Julio Maote G., Luis Lillo, Virginio Andau y otros consignatarios y Juicios Becerra con Zúñiga y Quintana con Lewitt del Quinto Juzgado del Trabajo, y Cuarto de Menor Cuantía, en

1360 — CALLE COMPAÑIA — 1360

HOY VIERNES DE 10 A 12.30 Y DE 14.30 HORAS ADELANTE

SALAS Y SALONES.— 2 AMOBLADOS CONFORTABLES, TAPIZADOS EN GENERO de hilo floreado, otro tapizado en felpa café, 2 amoblados modernos compuestos de un sofá y 2 sillones, amoblado para salita de 9 piezas, buen diván, Espejo mural biselado con marco dorado, lámparas de plaquetas de cristal, jarrones, cuadros al óleo, grabados, etc.

ESCRITORIO Y MOBILIARIO DE OFICINA. — PRECIOSO CONJUNTO DE MUEBLES CROMADOS PARA ESCRITORIO, compuesto de un amoblado con sofá y 2 sillones, lindo escritorio de pie, cromado. Mesa para máquina de escribir y sillón cromado, 8 mesas varias para escritorio, Estantes para libros, Estantes de cortina, Caja de Fondos de pedestal, tamaño chico, sillas y sillones para escritorio, etc.

COMEDORES.— 2 buenos amoblados modernos para comedor, compuestos de buffet, mesa y 6 y 8 sillas, 2 amoblados normandos para comedor, compuestos de mesa, buffet y 6 sillas, otro comedor antiguo, estilo Renacimiento italiano, compuesto de aparador, 2 trinches, mesa de corredera y 12 sillas, mesas para comedor y restaurant, SERVICIO DE LOZA para 12 personas, juegos de cuchillería, piezas sueltas de servicio para comedor, paneras, cocteleras, floreros y servicio de té de plaqué, adornos de cristal y porcelana, etc.

DORMITORIOS. — DOS BUENOS AMOBLADOS MODERNOS PARA DORMITORIO, BUEN amoblado para dormitorio estilo Luis XV, es completo; Amoblado para niño, con 5 piezas, roperos de uno y dos cuerpos en estilo moderno, colonil y normando, cómodas coloniales y normandos, marquesas de diversos estilos, colchones de lana y algodón, somieres, frazadas de lana, etc.

EN VENTA PRIVADA MAGNIFICO PIANO ¼ COLA MARCA ERARD, LINDOS AMOBLADOS CONFORTABLES TAPIZ GENERO DE HILO FLOREADO, AMOBLADOS DE COMEDOR ESTILOS NORMANDO Y MODERNO, LAMPARAS DE LAGRIMAS Y BRAZOS DE CRISTAL, etc.

COCINA Y VARIOS.— DOS COCINAS A GAS ESMALTADAS, 4 cocinas a gas de 3 y 4 platos, 2 cocinas eléctricas de 3 platos, BATERIA DE ALUMINIO PARA COCINA, estantes y muebles para repostero y cocina, amoblado de madera para jardín, Herramientas para jardín. Magnífica GUITARRA, 2 bicicletas para hombre y señorita, 2 BUENAS RADIOS RCA, corriente alterna, de sobremesa, y 2 ondas, Cajas y baúles, etc.

500 PARES DE ZAPATOS PARA SEÑORA, HOMBRE Y NIÑOS

800 TIJERAS PARA JARDIN O VENDIMIADORAS, 400 CUCHILLOS CHICOS para cocina, 50 CAJONES DE CHAMPAGNE, 70 GKS. DE CORDEL de una pulgada, 20 abrigos para señora, 5 abrigos para hombres, trajes, batas y paletós ¾ para señora, etc.

JUDICIAL: Caja de Fondos de pedestal, 1 escritorio grande, 1 escritorio de 7 cajones, mesita para máquina, y un espejo biselado con marco dorado, 1 lámpara de pie con pantalla. Una radio RCA Victor de velador.

NOTA.— El remate Judicial será a las 3 P. M. y el de Calzado y mercaderías a las 10 A. M.

A LA VISTA DESDE HOY A LAS 9 HORAS.

Víctor Araya L. - Carlos Schmidt Roestel - Alfredo Recart S.
MARTILLEROS DE HACIENDA.